京城日報
夕刊 七月五日(日)

大田 辻醬油釀造 味噌

國民政府要人の 對日滿蒙政策

協議の上蔣氏に承認方打電

我既得權を切崩さんとする奸手段

【南京四日發電】朝鮮總督、滿鐵總裁の更迭、朝鮮に一箇師團移駐等我が滿鮮政策が漸く整備され積極策が展開されんとする形勢を見た支那側では大いに神經を尖らし成行きを重視すると共に國民政府要人は寄々對策協議中であつたが、聞知するところによれば昨日の國民政府會議において午前八時より午後一時四十五分迄約五時間半に亘り滿洲における對日諸問題對策を協議した結果、左の方針を決定し直ちに南昌にある蔣介石氏に對し承認を求むる電報を發した

一、東支鐵道の速かなる回收實現を期しこれを前例として滿鐵回收の交渉を日本と開始す
二、東三省に於ける朝鮮人移民の入國を拒絶する具體便法を作成、公布すると共に現在の朝鮮人移民に壓迫を加へ退去のやむなきに至る樣有力なる方法を講ず
三、滿洲に於て發生せる日支紛糾事件中地方的解決を不利とするものは全部中央に移管し解決を出來るだけ引延す
四、滿蒙問題の重要性を國民に知らしむる爲め對日國論喚起の方法を講ずる
五、對日問題に關し中央と地方政府一致し場合に依ては民間各團體をして排日運動を蒸し返さしめ外交の後援とする
六、法權交渉は從前通り日本を無條約國として扱ひ、絕對平等條約獲得の一本槍で進む

要するに支那側は我が政府の外交を見縊り且つ機先を制して滿蒙に於ける我が既得權益を所謂革命外交手段により正面又は側面より切崩さんとするもので、今回の萬寶山事件の解決に就ても相當の覺悟をとるべきは、同問題に對する支那側の猛烈なる官僚に見るも推想に難からざるものがある

支那官憲又復 朝鮮農民暴壓

強制退去を命ず

【長春電報】萬寶山問題にて日支間の感情尖鋭化の折から支那官憲はまたく長春北方約二十五里、扶余縣扶余第八區管內の鮮農四十家族二百人に對し、歸化しをらざるを理由に縣政府の命令にて強制退去を命じ、退去を遲延する鮮農に對し種々迫害を加へ、第二の萬寶山事件を惹起せんとするの空氣にあり、形勢頗る險惡である。右に關し、支那官憲の壓迫に堪へかね四日長春に避難して來た五家族のうち鄭來潔氏は同地の問題につき左の如く語つてゐる

現在同地には約百戸の朝鮮農耕作者が住んでゐるが、昨年から度々退去を迫りつゝあつたが、最近萬寶山事件が起るや、急に公安局から戸口調査に來て、去年の十二月現在の調査簿に登記してなかつた約四十家族二百餘名に歸化して居ないからとて縣政府の命令だと云つて強制退去を命じ、色々迫害を加へて來たが、恰度今鮮農は播付を終了したところだつたから涙を流して哀訴歎願したが、どうしても聞き入れないので、先づ十家族だけは涙を呑んで引上げる樣になつた譯で、殘りの卅家族も避難先のあり次第引上げることになつてゐる

なほ今回の退去命令を免れた家族のうちにも過半數の歸化鮮農あるため、第二、第三の迫害を蒙る憂慮され、在滿鮮農は戰々兢々としてゐる

米佛協定の 基礎案成立す

五日の第六次會談で

【パリ五日發電】三日を以て原則的に成立を見た米佛モラトリアム協定の二、三技術的未解決問題を片付けるため四日夜九時三十分より佛外務省に開かれた第六次米佛交渉は五日午前一時を以て漸く終了を告げたしかしてこの三時間半に亘る第六次會談で兩國代表間に未解決問題一切に關する合意が成立し、茲に米佛協定の完全なる基礎案の成立を得た、よつて米代表は直ちにこの協定基礎案の成立をワシントンにあるフーヴァ大統領の手許に傳達したので、フーヴァ大統領がこれを承認すれば、いよいよ米佛協定の最終的成立を見るべく、六日頃に第七次會談で最終協定の締結に進むこととなつた、本日會議終了後メロン藏相並にエッヂ駐佛大使の兩代表は聲明して曰く

賠償金モラトリアムに關するフランスとの協定に關し我々は茲に完全なる協定基礎に到達することが出來た、この決定はワシントン政府の承認を必要とするので更に六日にもフランス側と會議を續けることゝなつた

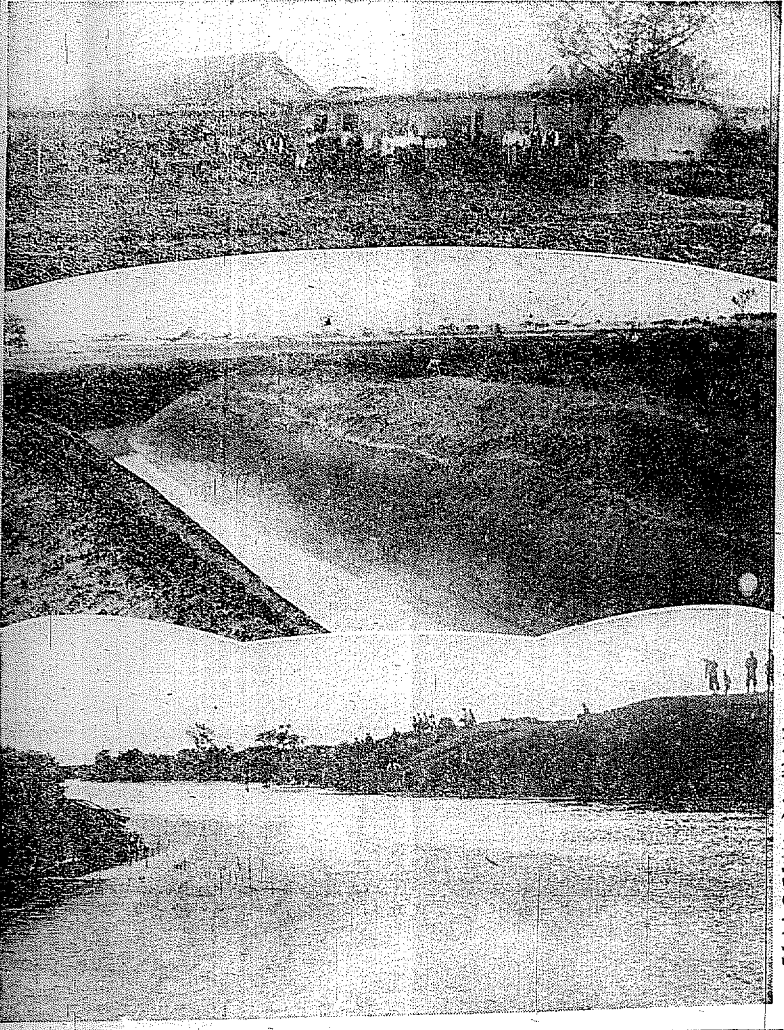

問題の萬寶山近況 (上)朝鮮人部落警察官舍 (中)水溝工事の全景 (下)伊通河の本流

萬寶山事件は 現地保護の方針

けふ釜山上陸の 池田新警務局長談

【釜山特電】新任の池田警務局長は豫定の如く今朝入港の關釜連絡船景福丸にて、本府田中保安課長石田慶南警察部長を從へて釜山棧橋に上陸した。この日新任の警務局長を迎へるため、渡邊知事以下竹內、南宮、神谷各部長、川村檢事正、竹尾法院長、佐々木憲兵少佐、鹿兒島聯隊長其他官民の多數と警察部並に水陸警察署長以下勤務警官と常備消防隊は三番プラットホームに整列して新局長の來任を迎へた。鐵道ホテルにて官民の挨拶を受けたる後別項の如く記者團と會見し、九時十分發列車にて盛んなる見送りの裡に京城へ向つた

池田局長談

朝鮮は大正十二年當時一城始め北鮮方面を視察して廻つたことがあつて今度二回目であるが、今回の任命に就ては警察行政その他萬般の第一線に立てゐる警察官が明かな氣持で仕事が出來る樣に努力し度いと考へてゐる、解決せねばならぬ當面の問題も多々あるが、研究して見度いと思ふ

昨今兩滿に於ける萬寶山事件が大分紛糾して來た、在滿朝鮮人の保護に就ては外務省關係であるが、朝鮮側としては頗るデリケートな問題である。あるからと云て今日まで築き上げた權益の根底を放棄して引上げる事は考へられぬ。現地保護の方針を以て進むより他は考へ樣が無い、細心の注意を以て成行を待たねばならぬ、北鮮國境方面の警備に當る警察官が國境增設に伴て減少する等といふ事は、國境警備の人員は警察行政とは別個の性質を持てゐるから國境が增設されても何等警備の當局には影響あるとは思はれない。その他例の渡航阻止、思想取締等は從來の方針を踏襲する積りである

池田警務局長

けふ午後七時着任

新任池田警務局長池田清氏は今五日午後七時京城驛着直ちに朝鮮ホテルに投宿の豫定

判事減俸の 法律案を提出

樞府は意見全然反對

政府窮地に陷らん

【東京電報】政府は過般の官吏減俸の際判事についてはその意に反して減俸せざることゝしたが、減俸に同意せざる判事は東京裁判所を主として百餘名に達し、判事の減俸に不同意問題の結末をつけるためには政府は單行法律を來議會に提出せねばならぬ立場となつてゐるが、これに關し樞府側は判事についても減俸は勅令で行ふべきものであつて、法律によるべきものでないとの強硬意見を持してゐる、即ち單行法律問題に關しては政府と樞府とは全然正面衝突の外なき形勢となつたが政府としては飽迄既定方針通りで進み、若し樞府がこれを受つけない場合には對立上奏を行つても法律を提出する意向であると、遲くとも十一月上旬までには法律案の樞府御諮詢の手續きを取る筈だといつてゐるから、本問題を繞つて政府は余程窮地に陷るものと見られてゐる

伊皇帝の御從弟 フイリベルト殿下

四日薨去せらる

【伊太利チユーリン四日發電】伊太利皇帝陛下の御從弟に當らせらるアオスター公エマヌエル・フイリベルト殿下には心臟病から充血性疾患を併發され、約十日間の御患ひで四日午後一時半當地で薨去あらせられた享年六十二に渡らせらる

二萬五千人の 官吏を整理する

各省局課廢合と共に

行整委員會案

【東京電報】政府の行政整理準備委員會では各省局課の廢合とともに各省とも定員の約一割整理を目標として調査をなし、右兩案とも近日中第三回會合を開いて準備會としての最後の決定をなすばかりとなつてゐるが、その中で定員の整理は豫算の範圍內において整理するものであつて新たに豫算を伴ふ官制改革とは本質を異にする關係上、政府は最後會の議を經て最後決定の上は直ちにそれぞれ官制改正の手續きを執ることになつてゐるが、これにより大體二萬五千人の官吏が整理さるる結果となるので、政府は社會的に影響の甚大なるべきを考慮し、豫めこれが對策を樹て問題を未然に防ぐの要ありとし今より慎重に種々考究を重ねることになつた

齋藤子 十日に歸京

首相から正式に 顧問官推薦交渉

【東京電報】一ノ宮の別邸に靜養中の齋藤子は十日歸京するので若槻首相は其歸京を待つて正式に樞密顧問官推薦の交渉をなす筈で子としても大體承諾するものと見られてゐる、なほ目下樞府側からは山本達雄、高橋是清氏等を非公式に擧げてゐる

辛じて漕ぎつけた 無產黨の合同結成

けふ協調會館にて

【東京電報】揉みに揉んだ全國勞農大衆黨は讓渡か崩潰の危機に瀕しつゝ五日の合同大會の前日までなほ暗澹たる總盟の淵にまで迫つたが、四日午後の各黨擴大中央委員會の結果、遂に合同を不可避とする最近の客觀的狀勢に抗すべくもなく、最後まで紛糾した勞農黨も今曉一時半に至り遂に委員長を置かず麻生久氏を書記長に承認しひた押しに合同に決した、かくて半歲余の無產黨合同問題はいよく異常な陣痛を經て曲りなりにも今五日午前十時から芝協調會館において合同結成を行ふことゝなつた

勞農黨

擴大中央委員會

麻生委員長には反對

【東京電報】勞農黨擴大中央委員會は四日午後五時より勞農黨本部に開會合同協議會案につき協議したが麻生氏の黨首問題に移るや細迫議會(關西派)は麻生氏は無條件組織運動の代表的ダラ幹、代表的裏切者なりとて反對を叫び、麻生氏組合側と大論戰の末、關西側は今曉四時半退席、かくて全農派に總本部議會(關東派)中部地方派のみで議事を進め、關西側の退場は事實上の脫退と認むることが出來るので、合同協議會案を容認して合同大會に臨むことに決定した、麻生書記長問題は黨としても反對であるから結局合同には參加するも麻生書記長反對の意志表示だけは合同大會で行ふものと見られてゐる

かくて三黨合同問題はとも角辛うじて難關を突破し本日芝協調會館において豫定通り合同大會開催の運びとなつた

百パーセントの 成功を收む

米國獨立祭祝賀の 日米放送

【東京電報】米國獨立祭祝賀の日米交驩放送は四日午後九時から東京放送局と米國エヌ・ビー・シー放送局との間に三十分間に亘つて行はれ、百%の成功を得ることが出來た。日本側からはまづ堀內謙介氏の挨拶、米國側は「星條旗よ永久なれ」とアメリカ合衆國獨立記念の行進曲に續いて三曲「五日雨」の演奏があつて日本からの放送を終り、桑港からは日本側の中島氏の日本語アナウンス、桑港オーケストラの行進曲「星條旗よ永久なれ」アメリカ國歌、元祿花見踊り他踊、三がい節佐渡おけさ、大漁節、木曾節、芳町の勝太郎さんが爪びきで放送、幻想曲行進曲「永遠の中正」の三曲が送られた、日米放送は横見川および岩槻に新設した對米放送所による第一回の國際放送でこの結果は日米定期交驩放送を決定するのみならず日米間無線電話の實現を促進するものとして技術家の注目してゐるものである

復舊完成の手配

堰止工事も續行中

本府外事課着電

田代長春領事代理、本府外事課着電によれば萬寶山の支那側警察隊は四日來異狀なく平穩に復しつゝあり、堰止工事も續行中にして近く竣工を見る筈であるが水路は殆んど埋沒し盡されてゐるので多數の日子を要するも、目下工夫を増して極力復舊完成するやう手配中である

事件は一段落

我警官引揚を考慮

萬寶山事件は支那農民の退散に依り一先づ一段落の形にあるが同地に派遣された長春領事館警察の警察官四十二名の引き揚げについては目下當局においてその時期につき研究中であるが今後相當の日數を要するものと見られてゐる

米藏相及大使

【パリ四日發電】アメリカ大藏長官メロン、駐佛アメリカ大使エッヂ兩氏は四日午後フランス外相ブリアン氏を訪問米佛間に妥協成立せるモラトリアム案に關し懇談を遂げたその後ブリアン氏はアメリカ大統領フーヴァ氏の發案を讚すべき演說に臨んだ

ル・ブリ氏八日後出發

【パリ五日發電】パリ、東京間無着陸飛行の爲め天候恢復を待つてゐる、ル・ブリ氏は五日天候出發に適せぬ爲め早くも八日以前に出發しない旨發表した

佛科學探險隊

【南京四日發電】國民政府は曩に支那人殴打事件を惹起したフランス科學探險隊の支那內地探檢を中止せしむるに決し、その旨佛國公使に通告したが、責任者たるフランス人一名を探險隊より除外するといふことに妥協成り、同探險隊は甘肅方面に前進を續くるに決した旨、外交部より發表された

犬養總裁避暑

一兩日中に富士見の別莊に赴く

【東京電報】犬養政友會總裁は八月中開催される各地方大會に出席し、全國的に大遊說を行ふ豫定なので一兩日中に信州富士見の別莊に避暑靜養し捲土重來を期すとになつた

伍朝樞氏

【ワシントン二日發電】廣東派に加擔して排斥した元駐米支那公使伍朝樞氏は四日イギリスに向ふが廣東政府の特別使命を持つものとみらる

人

◇山本條太郎氏（江原道警察部長）四日夕入城館前面へ
◇立花錫氏（湖南銀行頭取）五日朝入城同上
◇上森謙二氏（大阪實業家）五日朝入城京城ホテルへ
◇白井一造氏（同上）同上
◇曉烏敏氏（布教師）入城中五日本社來訪
◇河野市治氏夫人 前京城日日新聞主筆者現朝鮮經濟及統計社主幹河野可豆氏夫人鉄野氏（三九）の葬儀は六日午後五時から同六時半まで三坂通三三八ノ六の自宅に於て神式を以て執行する由

あすの天氣(6)

高氣壓は小笠原島附近の海上にあり、日本海も氣壓が稍々高く南鮮方面は氣壓配置は不安定で南西部には小低氣壓がある、全鮮大體曇り勝で木浦には霧がある明日は曇り勝である

豫報 曇一時晴

仁川干潮時（六日）
滿潮 午前九時一〇分 午後九時三〇分
干潮 午前二時五五分 午後三時五五分

東雲小唄 今日休載

エビオス

專賣特許

以上の樣に凡そ乳幼兒の發育增進に必要欠く事の出來ない全ての要素はエビオスの一剤中に悉く且つ豐富に保有されて居るので、人工榮養の場合に、エビオスを添加する事は忘れてならない母としての務であります。

エビオスの治療價値 醫學博士百數十餘氏が實驗證明された主な例
A 胃腸強壯の目的に……
B 榮養增進の目的に……
C 脚氣、乳兒脚氣の目的に……
D 衰弱恢復の目的に……

用量一日三瓦（錠劑は六個）

安價 德用
一〇〇瓦 一圓七十錢
一〇〇錠 一圓三十錢
二五瓦 五十錢
五〇錠 七十錢
二五〇瓦 三圓五十錢
五〇〇錠 五圓五十錢
五〇〇瓦 六圓

全國著名藥店に販賣す

發賣元 大阪市東區道修町 田邊五兵衛商店 東京市日本橋區本町 田邊元三郎商店

說明書進呈

人工榮養に

牛乳・ミルク・重湯へ 母乳的價値を與へる

御乳を預る 母の責任

保育の理想が一剤で實現

「母乳一回分を牛乳に換へるには、牛乳中へ白砂糖とエビオスの添加を忘れぬ樣注意ありたい」

之は人工榮養學の泰斗で、小兒科のドクトル黑須醫學博士の主唱される、人工榮養への注意であります。人工榮養料即ちミルク、牛乳、重湯等は母乳に比べて非常な欠點がある爲めで、人工榮養兒が育ち難い例を以て見ても明らかであります。では今迄最高價値の如く考へられて居た牛乳、ミルク、重湯を與へる事が何故に不適當で何處に欠點があるかと申しますと、それは發育生存に最も大切なヴイタミン、酵素、ホルモンその他の榮養要素が缺乏してゐるからであります。されば之れ黑須先生も、榮養要素ヴイタミン、ホルモン、酵素等の最も豐富なエビオスの添加を推奬された所以で、これによつて人工榮養の欠點を補ひ、母乳と同樣の價値を與へようとせられたのであります。

驚くべき發育現象

エビオスの服用を始めると（人工榮養に添加しても、直接服用しても）發育狀態が一變して來ます。その最も著しい例では体重の增加であります。之はエビオス中に含有されて居る十數種の酵素が、身体組織の各細胞、各機關に活力を與へ、新陳代謝の作用を盛んにする所へ、蛋白質、ホルモン、ヴイタミン、燐、ヌクレイン酸等と言ふ榮養價一〇〇%の要素が非常な勢で增進し、血を增し、肉を肥やし、發育が盛んとなる結果であります、次にカルシウムは骨格の形成に力を與へ、丈夫な齒を促し、燐、ヌクレイン酸は又腦の榮養を高める等、內部的にも外部的にも潑溂たる生育が遂げられます。

仁川に於ける混亂のあと

【上】内里にて後始末中の仁川消防組員（街上に支那人の家財商品をまき散らし昨夜は警察の自動車も通れぬ始末）【中】見るも無慘な内里支那人家屋の破壞模樣（四日拂曉暴民引揚直後寫す）【下】三日深更外里派出所附近の防備線（こはした支那商人家屋より持ち出した布）

火事場よりひどい 暴民が混亂の跡

見るも無殘な慘状の繪巻 白日にさらけ出す

【仁川電話】昭和の御代にいまはしい慘状の跡は白日の下にさらけ出された府内各町里に散在してゐる卅六軒の中國民の人家はこれ以上破壞するものがない程度にぶちこはされ家財商品等は殆んど復舊には困難な程滅茶々々にまきちらされ五日朝には如何に暴威を逞ふしたかゞ物語つてゐる、恐ろしい颱風一過の跡をありくと衆人にみせたのである、火事場跡よりも尚ひどい現場は誰にも省みられず街上に家財道具等が投げ出され警察官、消防組員の人々の手で自動車で仁川署に送りかたづけられたにすぎず、見るも無殘な慘状を呈してゐる、なほ被害を受けた中國人家は表戸を釘づけにして固く閉してゐる

支那人護送の自動車に投石

單獨歩行は出來ず 野菜も大窮乏を訴ふ

【仁川電話】五日朝來仁川署では長意里にある王承隆方二百名、東山農場八十名、平山農場五十名等三百五十名の中國人農夫を警官の護衛のうちに乘合自動車を利用して領事館に運ぶ途中自動車にもかゝはらず盛んに投石すこぶる危險である、尚仁川府内外を問はず民國人の單獨歩行は絶對にみとめられず仁川六萬府民に供給する中國人の野菜は殆どなくなつた、各家庭では野菜の缺乏に惱んでゐる

夜間の通行を遠慮されたい

仁川署長から諒解を求む

【仁川電話】四日夜の騷動にかんがみ東川仁川署長は各町里總代を五日午前警察に招き今後當分夜間通行は出來るだけ遠慮してもらひたい、もし理由なくして外出すとさるは暴民の一人になるからとて諒解を求める所あつた

憲兵の應援

【仁川電話】事態危急を告げるや五日午前二時龍山憲兵分隊から上原分隊長指揮の下に憲兵十六名應援に出動した

龍山署管内

龍山署では四日來總動員で徹宵警戒中鮮行朝鮮人約二十名を檢擧取調べ中主な事件は左の通り

▲四日午後九時頃府内大島町四一支那料理龍山閣に數十名の朝鮮群集押し寄せ投石したので中國人側もビール瓶で内側から應戰し亂鬪を演じ結局窓ガラスを散々破壞して群集は警官隊に追ひ拂はれた

▲同夜十一時十五分頃三坂通り一中華食堂に約百名の群集殺到しガラス戸を破壞して引揚げた

▲同夜十一時頃府外龍江面東部下里二八中國人徐泰祖、柳進大、呂法學の三名が野菜行商の歸途群集に襲はれ呂法學（四二）は負傷した

▲四日夜十時四十分約三百名の朝鮮人群集府外東部上里一七一中國人盧鴻詩方を襲撃しその中の約十五名は家屋に侵入して散々器物を破壞し頭髮をあげて引揚げたが主人盧鴻詩は左腕に負傷した

▲五日午後一時頃青葉町三支那料理李昌樹間に約百名の朝鮮人群集し不穩計畫中を警官隊に解散させられた

大衆團が 衝突亂鬪

領事館に避難

四日午後八時頃府外新宮里鑛山社宅地で約四十名の中國人と百余名の朝鮮人衝突亂鬪を演じ、中國農民が同里三七〇の集團部落に逃げ込むや朝鮮人群集は直にそれを包圍し暴を働へ追撃し双方に負傷者を出し駈けつけた警官隊によつて漸く解散、六十名の中國人は辛ふじて警官護衛のもとに中國領事館に避難した

警官も 十名負傷

【仁川電話】不眠不休の中に仁川署員は未だ緊張を示し朝鮮人街方面にも險惡なる模樣あり、物かげより投石する者があるので俄に小部分を休養させて各方面に警戒してゐる、ただ警察官中に投石のため負傷したもの十名ある

各地にも飛火

揮發油廿罐 盜難に遭ふ

【仁川電話】四日夜の騷ぎに乘じ府内々里赤松商店に忍び込み揮發油二十罐を窃取したものあり、時節柄犯人搜査中また揮發油の行方は不明である

領事館へ 避難者 千二百名

府の内外に居住する中國人は續々府内明治町の中國總領事館に避難して來るが五日正午までに新村から五十名、往十里、龍山から百二十名、纛島津卅六名、永登浦から四十五名あり保護を受けてゐるものは一千二百余名に達した

大田でも襲撃 双方に負傷者

【大田電話】萬寶山事件の余波をうけ大田でも成行を憂慮されてゐたが、四日午後十時すぎ西町中國人農家部落七軒に十四五名の朝鮮人が手に〳〵棍棒を携えて不意の襲撃をなし折柄月光を浴びて悪戰起り双方に負傷者を出し中國人林錦桀（三）は瀕死の重傷を負ひ辛ふじて中國人一同三十余名は春日町製旅館に避難し保護をうけてゐるが、大田署では直ちに活動を開始し中國人の保護につとめると共に戒嚴を嚴重にし萬一に備へてゐる

開城

【開城電話】四日午後九時半頃二百餘名の朝鮮人は北本町、東本町に押寄せ中國人の各支那料理店を襲つたが十一時すぎ警察官によつて解散を命ぜられた、なほ不穩の空氣が漲つてゐる

平北道も 嚴重警戒

【新義州電話】平北警察部は仁川京城における鮮支人の衝突事件の續報に鑑み管内各署にかゝる事件を惹起せしめざるやう注意を促したが平北道には多數の支那人居住しをることとて各署とも嚴重警戒中で

少年團が 襲撃 元山にて

【元山特電】四日夜十時過ぎ約百名の少年を中心とした朝鮮人が北村洞の中國人街燒部落を襲ひさかんに投石して器物を破壞した騷ぎがあつたが急報で元山署員急行直ちに解散したが事態險惡化さんとする形勢にあるので嚴重警戒中

平壤

【平壤特電】支那萬寶山事件に端を發した朝鮮人對抗事件が平南にも波及する事無きやと憂慮し平南道警察部では管下各署と連絡警戒中で、平壤署では四日夜高等、司法兩係の總動員を行ひ、徹底的警察に努めたが、同夜は平壤府内五ケ所に支那人毆打事件、同未遂事件等があつたのみで事無きを得たなほその筋では引續き警戒中。

依然物々しき街路

警戒網解けぬ中に 小競合頻發す

警戒陣によつて大なる衝突はないが、まだ各所に小さな事件があり自動車に滿載した警官の出動騎馬隊の走驅など、府内は物々しい警戒網が布かれてゐる

五日午前二時二十分頃府内明治町二丁目中國人經營の明治樓同午前四時半西四軒町新芳樓に投石暴行があり新芳樓の如きは酒四斗樽の栓を拔き散し數十本のビールをめちやくちやに破壞するなど亂暴をなした。ただ五日正午までの本町署に檢束されたのは朝鮮人四十二名、中國人二名合計四十四名に達した

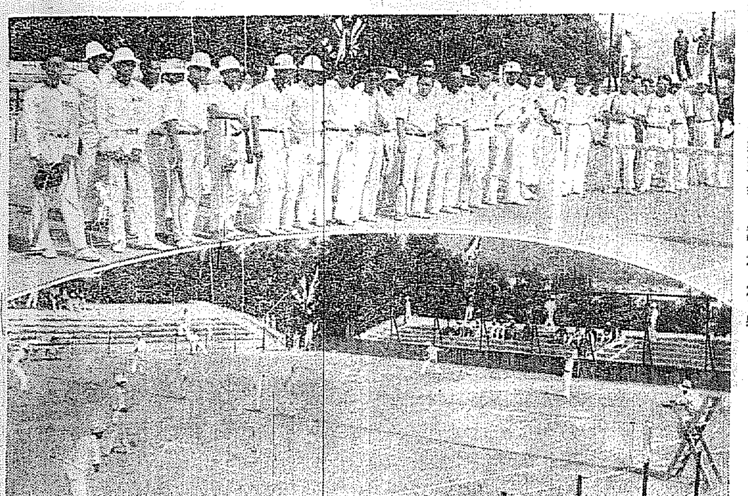

庭球大會中央豫選 上は選手入場式

三百の選手 必勝を期して熱戰

―庭球大會中央豫選―

本社主催第八回全鮮庭球選手權大會に出場すべき中央豫選會は五日午前九時より京城グラウンドのテニスコートにおいて擧行された、この日朝來曇りにて微風もさはやかに絶好の日和、大會選手權を目指す三百の選手は必勝の意氣を眉宇に現し戰前すでに白熱戰は豫想さる、斯くて定刻午前九時前年度中央選手權保持者殖産銀行野副、洪承武組を先頭に選手の入場式があり、優勝旗返還後引續き第一回戰に入る、一球一打には一種の殺氣をさへ孕み何れも大試合を見せ白熱の中にゲームは核心へと進んで行く、第一回戰よりの戰績左の通り

第一回戰

普成專門（崔方梁、申鄭劉）四—一 京城高商（李姜、田園）
本府（上下、河野）四—二 京城高商（正松、司浦）
商業銀行（黑川、姜貞秀）四—一 金組協會（笠山、内）
商業銀行（洪保、佳）四—二 本府（上口、遞山）
遞信（朴張）四—一 金組協會（吉塚、越原）
殖產銀行（吉成、朴龍浩）四—一 龍山中學（安德、田藤）
普成專門（威炳文、徐炳鎭）四—○ 醫專（許寺、瓜田）
醫專（劉鶴、川）四—○ 中央高普（金裕洪、金和奎）
鐵道（長部、沼）四—一 第一高普（尹鍋元、尹承鳳）
鐵道（張渡、邊）四—二 遞信（佐藤、鈴木）
商業銀行（朴、金爾顯）四—○ 京城醫專（吉田、岡晋）
中央高普（金東根、孫泳深）四—○ 京城醫專（小松、松本）
遞信（菊池、田邊）四—○ 龍友會（李相、金容鎭）
殖產銀行（山田、西）四—三 京城高商（松山、浦司）
殖產銀行（矢沼、川田）四—二 商業銀行（金興、邊濟波）

第二回戰（Aコート）

培材（李鳳、金順尹）四—○ 第一高普（張西、烈相周）
龍山中學（向井、山根）四—○ 仁川公俱（金朴、又甄）
商業銀行（李相九、李鉉國）四—一 遞信（元木、井場）
金組協會（西、清水田）四—○ 仁川公俱（姜鼎元、池成龍）
京城高商（石山、橋本）四—○ 仁川公俱（金鍾西、中五）
普通（崔、申方）一—四 遞信（朴張）
商銀（近、金田）四—一 普成（藏、晉明）
金組協會（西岡、水田）四—三 仁川（高橋、朴金）
仁川（朴韓、萬龍）○—四 殖銀（正、金高）
商銀（加山、下來）二—四 鐵道（長部、沼）

Bコート

殖銀（矢沼、川田）四—二 商業（黑姜、川貞）
培材（金李、鳳順）四—一 京城遞信（服安、田部）
本府（上下、河野）一—四 殖銀（吉朴、成龍）
商銀（朴金）二—四 遞信（佐藤、池田）

大相撲 三日目

東京大相撲第三日目は日曜日と好天氣とがかちあつて正午までに早くも九分の入り滿員、場としては玉錦、武藏山等の後援會員あつてすこぶるさかんさをみせたが午後二時から幕下決勝戰に入つた

（沖ノ浦 瓊ヶ浦）（常昇 瓊ノ浦）（羽後響 一山選）
（吳錦 吉野石）（大高山 大鶴）（常陸山 綾昇）
（駿天 信夫山）（常盤山 和歌島）（出羽ヶ嶽 玉碇）
（天龍 武藏山）（山錦 大ノ里）

四日目取組

二段目幕下個人決勝 第一回戰取組

（出羽ノ花 武ノ里）（秋田嶽 小野錦）（駒ノ里 石山）
（駒錦 大邱山）（綾若 小眞龍）（常陸島 銚子灘）
（大和錦 藤ノ里）（外ヶ濱 新海）（大島 肥州山）
（伊勢濱 高ノ花）（番神山 優岩）

平壤の一機 瓦斯爆發

操縱者火傷

【新義州電話】大連で擧行の防空演習に參加の平壤飛行六聯隊の戰鬪機六機は三日午後三時頃新義州に着陸し四日朝出發したが八七五號機は小故障のため着陸後操縱者の替地少尉が手入れをしてゐたところ突然ガスが爆發し同少尉は顏面に火傷を負ひ、直に道立病院の手當てを受けたが傷はたいしたことなく該機を地上勤務員の佐藤中尉が代つて操縱出發した

美人座開業

本町二丁目のカフエー美人座は三日から開業の豫定であつたが、一日遲れて四日午後五時から開業した。テーブルは卅卓で、カクテルは四十錢、五十錢の均一とし、ビールはキリン・を四十五錢、料理も安く女給は内地と一ヶ月交代する由

支那副領事 外事課を訪問

京城駐在支那總領事館副領事は五日午前十一時本府外事課を訪問、□務官と會見鮮支人の鬪行事件に關し懇談し保護取締を要請した

京大籠球チーム

京都帝國大學籠球チーム一行十二名は六日午後七時京城驛着で入城朝鮮籠球協會並に東亞日報社主催にて八日から四日間に亘り太平通YMCAコートにて試合を行ふ

大和軒 中元贈答品 本町四丁目

小兒諸病の 豫防に…… 征服に…… この……一粒 この……一服
永い信用と微妙な奏効と服みよい點で
斷然！ 家庭育兒の第一線に活躍する—救急、治病、保健の最良藥

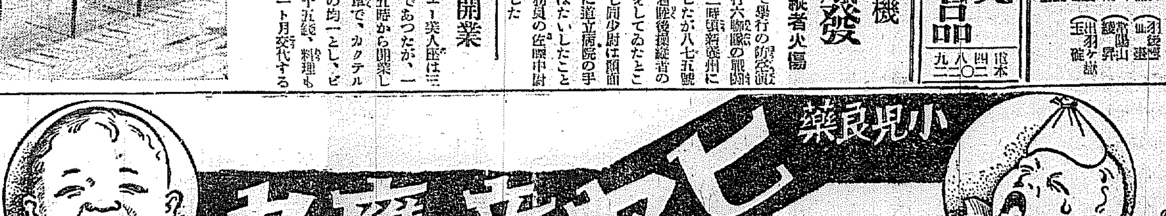

のまして下さい かふいう時に
●カン、ムシの御子樣へ
●乳のまず、ヨナキする時
●ヒキツケ、キツケの時
●カゼ熱、チエ熱の時
●吐乳、青便、下痢に
●ホウソウ、ハシカの時
●消化不良と弱い子供に
【價格】金二十錢ヨリ十圓迄 徳用包一圓
大阪天満橋 本舗 樋屋合資會社 振替大阪二二六〇
無代進呈「育兒の友」（新聞名記入申込）

夏の胃腸を鍛へ特に組立て特に下痢腹痛に特効顯著な 腸胃全治 一道丸 別にのみよき小粒一道丸あり

模範的 冷凍裝置を完備せる
從來の氷塊を以て冷却する冷藏庫は不完全で御得意樣に御滿足を得る事が出來ませんでしたが今回最新式機械冷凍裝置を完備し衛生品質價格の點に於て飽まで皆樣の御期待に添ふべく奉仕致します何卒倍舊の御引立の程御願ひ致します
陸軍御用達 京城府本町三丁目三 （久）本店 電話本局二二五〇番

懸賞尋ね人
本籍 愛知縣碧海郡 當時 平壤府 松の家 （花丸事）石川シマ（當年二十五歳）
右は六月廿二日... 平壤府 松の家

石油販賣代理店募集
今般露西亞石油會社の朝鮮及滿洲に於ける一手販賣權を本社に於て獲得... 御方は至急左記事務所へ御照會相成度此段及御通知候也
仁川府内里 露西亞石油株式會社創立事務所

金牌受領 本椿香油 松風香油
大阪市西區靭中通一 三宅

おみやげの御用は 海市商會へ
京城府本町二丁目 電話本局二五〇番

耳鼻咽喉科診察
京城府黄金町（電車停留所前） 醫學博士 阪井清

佐々木胃腸病院 京城明治町二丁目 入院隨意 電本三七三、二七一六
龍山名物 登羅屋の栗羊羹 味の良さ値の安さ
京日案内
社員募集 男子拾名
恩給
三越
恩給
特別案内
淋疾黴毒 京城明治町 塩井醫院 電本三〇九

鎭南浦府會

府政調査研究會組織

鎭南浦府會第二日目の四日は午後一時から府廳樓上において開催出席議員二十二名、堀川府尹議長席に就き開會の辭を述べ議第三號府吏員俸給條例改正の件を附議し審議の結果何等異論なく原案可決同二時二十分閉會、直ちに懇談會に移り古川順吉議員の提出による府に財政調査機關設置に關する議案を官村香外から各議員に配布し提案者古川議員立ちて大鎭南浦建設につき府當局の助成機關としてすでに行詰らんとする府の財政狀態の調査會を設け調査委員は府當事者と協議委員會を組織し研究會を設置し成案を得てこれを府會に提案することを條件とする機關を設置したいと提案の理由を說明し同時に調査研究資料を提供し馬場議員からも鎭南浦建設につき研究會を設け研究するやう意見を述べ各議員からも希望意見等あり長時間にわたり協議の結果府政調査研究會を設置することに意見一致し委員は府尹に一任することに決し各議員の希望により新田議員から米取引所を鎭南浦に設置するやう當局に要望の要旨を述べこれに關し甲論乙駁の討論の結果會議所をして猛運動をなすやうに激勵することに決しなほ電氣府營問題は府政研究委員に一任充分研究することとなり同五時四十分閉會した

國境開發には醫療機關の充實

何より急を要する問題

羅南憲兵隊長 竹田大佐談

國境および奥地の醫療機關充實の必要に就いて羅南憲兵隊長竹田大佐は語る(羅南)

宇垣新總督には、北鮮の開發について非常な御注意を傾けてをられる趣きであり、また東拓もいよ／＼本腰に北鮮開發に努力を拂はれる由で無盡の寶庫を藏する北鮮の天地も今後益々世に出る事となるべく富方面在住者にとつては誠に天來の一大福音である。

北鮮の開發 といふことは單に北鮮在住者にとつて誠に耳寄な事であるのみでなく、未だ隱されたる富源を探りて、これを世の中に活かす事は、國家的に見ても極めて必要な事で、私共はその實現の一日も早からむ事を祈念して居るが、これに關して先づその根底として早く實現を見たいものは國境および奥地の

醫療機關の 充實である私共の地方などに見ても、故郷を離れて幾百里、交通の不便は勿論その他あらゆる困苦と缺乏とに堪へて服務しつゝある者は、元より國家に對する御奉公として不平を言ふ者は無いけれども、事實上の問題として非常な心細さと困難を感じ、我々としてもまた眞に同情に堪へぬのは、醫療機關の不充分な事である、現に先頃も、國境某地に勤務中のある下士官の妻君が不幸にして腸チフスに罹り、勤務地では治療の機關が十分で無いので、遙々會寧まで連れて來て入院させたところ、その入院料が一日に約十圓宛を要し約一ヶ月の入院に四百圓を費したとの事である、國境方面の勤務者の手當は幾分か加給されてはゐるものゝ

下士官位の 身分として三四百圓の金を俸給中から殘して貯蓄するとは中々容易ではない。それを一旦病氣すると一ヶ月かそこ／＼でなくして仕舞ふのであるから同情せざるを得ない譯である單に軍人ばかりでなく、一般の人々にしても、一大雄心をおこし一働きする固い決心で奥地深くに入りこみ、都會人の夢にも知らない幾多の不自由と、種々の艱難苦と戰ひつゝ雄々しく働きつゝある者でも、萬一病氣に冒された時はそれこそ慘憺目もあてられぬみじめさで、只この心細さのみで、折角の雄圖も空しく中途に打ち捨てゝ引きあげて歸るといふ様な事實も、屢々耳にし目にして居る所である。無限の富を包藏すると言はれる奥地の開發は

種々の手段 もあるのであらうけれども結局の問題は、人の力にまたねばならぬ、即ち一人でも多くの人を移住せしむる事がその根本である、人を多く移住せしむるには、その土地に安住の出來る様に仕向けねばならず、その內でも一番大切なのは醫療機關の充實である。何んとか方法を講じこの方面の設備の十分行き屆く様に希望に堪へない

唐津學校評議員選擧議會

一日施行された唐津學校評議員選擧結果は左の如し(唐津)

選擧區	當選者氏名	得票
唐津	金益濟	六
高大	孫昌鉉	七
石門	印章煥	六
西川	徐光璡	七
順城	李結性	四
合德	申鉉模	五
泛川	禹鍾英	七
新平	李昌善	四
松縣	韓百能	五
松山	崔柄稷	六

産業會社創立總會

咸興實業團主催にて咸興産業界の有志を網羅し全鮮各工業都市における産業會社設立の聲はじまり昨年五月上旬咸興商工會に朝鮮人有志諸氏集合種々協議の結果總資本金五十萬圓一萬株の會社を新設すべく決定し創立準備委員二十名を選定し準備中の處三十日午後四時から東明館において創立總會を開き左の役員を選定した(咸興)

取締役 高彥英、李鶴河、李載燁、金文濟、高敬獻、朴繼顥、高衡鎭、韓錫三、金融善等九氏 監査役=高星植、金秋根、李明雨、金鳴熙、金鍾熙等五氏

京畿七郡庶務研究會

十七八日江華で

京畿道西部七郡(始興、富川、金浦、江華、開豐、長湍、坡州)聯合で來る十七八日江華邑內公立普通學校講堂において庶務研究會を開催し出席會員は大島郡守および庶務主任約五十名で左の諸氏が出席する(江華)

▲始興郡守山田俊夫、庶務主任熊川瀧之助外三人▲富川郡守金泰錫、庶務主任水田殺三郎外四人▲金浦郡守鄭永圭、庶務主任松山壽吉外四人▲坡州郡守金振玹、庶務主任松本積外三人▲長湍郡守洪蘊廣、庶務主任朝倉俊夫外三人▲開豐郡守兒元麟熙、庶務主任村李宗行外三人▲江華郡守李源昌、庶務主任出北太郎外七人

害獸狩り

安陽警察署では管內各地を荒す害獸狩りを去る六月三日から同二十九日まで行つた結果狼九頭鹿五頭を射止めた

茂山守備隊白頭山行軍

一般の參加を歡迎す

茂山守備隊では例年の通り來る廿日茂山出發八月二日歸茂の往復十一日間の豫定で白頭山登山行軍を行ふこととなり一般の參加を希望してゐるが時恰も盛夏の候千古の祕密を蔵く白頭山頂の天池を探り、大森林の壯觀をながめ臨山の神祕に觸れ、納涼兮々の一大探險旅行として毎年參加者が多いが、右參加希望者は來る十三日までに同隊に申込むべしとの事で費用は茂山から卅圓前後であらう(茂山)

千日前の靴磨き傻坊

△△、△△
大邱に着く

『千日前の靴みがき傻坊』こと神奈川通出民政黨代議士岡崎久次郎氏長男俊郎君(二)は本年四月二十一日東京を出發靴をみがきながら全國行脚の旅をつゞけ二十六日朝鮮についた。そして七日間釜山にも乘らず三日大邱に辿りつき本社支局を訪問して朝鮮着以來の感想を次のやうに述べた

釜山にては府營の共同宿泊所に無料にてルンペンと同宿し、一晩南京虫に攻められて殘念ながら一睡も出來ず翌日は釜山中に宿をさがふて十數軒斷られ遂に釜山の驛の待合室のベンチに假睡致しましたが多少內地と異り宿を惠まれる事は非常に困難と存じますその後は東萊の鐵道局員慰問の天理教會等に一泊し、昨夜辛うじて當地にたどりつき、七星町所の民家に一夜の惠みを受けました。釜山着以來七日、乘物にも宿屋にも一さいたよらず當地まで參りましたがこれより京城方面にも參ります

君は更に語をついで

私は相撲税を倍加して病苦の失業者を救へといふ運動は一生つゞけます、私がどうしてこんな旅をといふのですかそれは瀕死の病氣から救はれたのに感激して無料靴みがきを祈願したので

す=寫眞は岡崎俊郎君(大邱)

農村青年實科講習會

七月二十一日から

忠淸北道では道主催の下に來る二十一日から三十日間忠州農業學校において農村青年實科講習會を開催するが同講習會には十八才以上廿五才以下の中堅人物たるべき青年を道內各郡より三名宛

在鄕分會操る

慶北浦項

在鄕軍人分會は分會長後任問題で久しく紛糾を續けてゐたが三十日夜最後の決定をなすべく邑事務所樓上で評議員會を開き協議したがまとまらず剰へ評議員全部辭職するなど頗る急迫したので同夜はそのまゝ散會した(大邱)

公設市場値下げ斷行

最高二割三分三厘

平均一割二分五厘

大邱公設市場は四日いよ／＼重要商品百四十四種に對し最高二割三分三厘、最低四分二厘、平均一割二分五厘の値下を發表し即日實施することゝなつたが公設市場が値下をするまでにはすでに今年に入つても二回で、最近官吏減俸や生活改善の叫びが擴鳴するに連れ各種の購買組合組織が問題となり、商工會議所や御商組合、商店等が共に低價を協議した結果公設市場を標準とし値下することゝなつたので物價調節と市價統制本來の目的に鑑み、仕入れその他の經營の合理化によつて最後の大英斷として此の値下げを斷行したもので各方面から非常な好評を博して居る

(大邱)

南浦の減俸對策

商工會議所で協議

鎭南浦商工會議所では三日午後二時在南商業關係者四十余名を公會堂に招き減俸案の實施に伴ふ商店側の態度につき懇談會を催したが當業者等は出來るだけの物價値下げを斷行し以つて購買慾を喚起し購買組合組織の先手を打つべく意見一致してゐるから鎭南浦には購買組合等の問題も起らず圓滿に解決されるものと見られてゐる(鎭南浦)

光州商工會總會

光州商工會は三日午後八時から光州無盡會社樓上に臨時總會開催出席者百余名、光州商業會の代表朝鮮人役員六名もまた臨席した定刻金會長の開會の辭あり次いで產業組合組織中止方を道廳に陳情につきての經過を谷口氏より報告ありついで各自意見を述べ第二段の方法として

一、總督、政務總監、殖產局長、財務局長、商工課長宛產業組合設立反對意見を打電の件

二、上京委員を內地人より三名派遣の件

を附議し十時散會した(光州)

仲居の投身自殺

四日午前九時ごろ釜山松島海岸に年齡廿二三歲位の仲居風內地婦人の死體が漂着したのを通行人が發見

江陵の邑民大會

軍營移駐について

咸興朝鮮移駐說に動かされた江陵の住民は江陵にも兵營駐屯要請運動を開くとになり去る一日公會堂で有志發起邑民大會を開いた多數官民會同田中江原道評議員開會の挨拶をはじめ吉野道立醫院長を座長とし

一、江陵に駐兵運動を起すべきや否や

二、起せば如何なる方法順序に進むべきや

三、運動員は誰れにするか

四、運動費の調達方法は如何にす

大刀會一齊射撃を喰ふ

支那軍警の大討伐隊に

双樹鎭を棄て逃走

鴨綠江上流對岸に猖獗を極つてゐる大刀會は二日遂に撫松縣双樹鎭を占領し暴威を逞ふしつゝあつたが官憲連合の百八十名より成る大討伐隊の出動により三日拂曉宿營地を包圍一齊射擊を受け多數の死傷者を出し逃走した、これにより双樹鎭は奪還し得たが大刀會側は更に背後に三百餘名の優勢な大刀會があるため官憲は警戒怠りなく逆襲を豫期して戒備を整へてゐるとの事である、今回の大刀會員は何れも『鐵人』と稱し神符を持つてゐるため彈丸は命中しないと威張つてゐるとのことである(新義州)

慶州上水道

地主側と協議成る

本年度から施行に決定せる慶州邑上水工事の水源地が西川上流に決定せる爲その下流にある月谷狀その他の國有地主間において水道完成後水量の減少による灌漑地の荒廢を虞れた慶三三者の當行に鑑せられ過日來關係地主の集會を催しこれが對策を講じてゐるが非上邑長の理を盡せる說得と警察當局の機宜の處置により關係地主との間に諒解成立著地主側より、郡および邑に對し水道完成後下流地の灌漑に支障なき施設を爲され度旨の陳情書を提出し一時圓満に解決した形勢である

氷警告さる

四日から値下げ

大邱の氷相場は久しい間の競爭につかれて天然、人造兩氷會社の妥協から諸物價値下の今日十割以上の値上げをなし爲々たる批難の的となつてゐたが大邱署の戒告もあり四日から左の如く値下げした

一貫につき十一錢十貫以上は一貫六錢同以下は一貫八錢である(大邱)

伊達さんからの便り

目下外遊中の慶北內務部長伊達四雄氏はマルセイユより豫定を變更し海路ロンドンに向ひ二十二日英京に到着した筈であるが十二日ナポリより本社大邱支局長小西勝浴氏に消息を寄せた

小西兄足下はるかに御健康を祝福致し候在郎中の御厚情を謝す五月七日出發以來既に十ヶ月を越ゆ海を航すること九千浬以上に及ぶ、海、波靜かにして心身益々壯健御安心被下度く候

本日我白山丸はムツソリーニの國伊太利のナポリに入港す遙かに白煙濛々として天に沖するベスビアス山を望む、壯觀極まりなし、朝八時上陸ベスピアスブルカーに投じ四千フイートの山頂に登り噴火口をも見物し下山して死都ナポリを訪ひ二千年前の當時を追懷感慨無量なるも之の有之候ひき五時歸船す、船は六時出帆マルセイエに向ふ匆々(十二日夜白山丸にて)

羅南雜俎

◇第十九師團管下本年度陸軍工科學校生徒採用試驗は來る廿九日から三日間師團司令部で施行に決定、受驗者は四名である

◇步兵第七十六聯隊では本年度動務演習應召者入隊の先陣を承り三日幹部候補生將校二十余八名計十名の入隊者を迎へた

◇步兵第七十三聯隊では十七日から二十五日まで九日間午後三時半から將校下士班に別ち夫々劍術士用稽古を實施する

◇步兵第七十六聯隊では來る十六日から十八日までの三日間臨時檢閱を施行

群山農協總會

群山農青會協會は八日夜府廳樓上において本年度臨時總會を開催することになつた群上協會規定に基づき佐藤府尹を會長に推戴し。役員改選を行ひ陣容を立て直す等に協議後。改善策につき審議する筈である(群山)

平壌神社社殿改築

鎭座廿周年迄に建てる

平壌神社社殿の增改築問題はかねてより平壌府民有志者、有力者間に考へられつゝあつたが四日午前十時半から府尹室において大島府尹、大橋恒藏、齋藤久太郎、松尾六郎、山口源一の諸氏および松尾神官の會合を催し協議したが氏子有志の計畫によれば同神社改築費大體二萬五六千圓を要し半額位は平壌府その他の補助または別途支出に依り他の半額の二分の一は特志家の寄附に殘りを一般の寄附にまたんとするものであるなほ昭和八年が鎭座祭滿二十周年に當るのでそれまでにこれを行はんとする計畫である(平壌)

支那馬車顚覆

馬が驚いて

三日午後七時半頃乘客四名を乘せて疾走中の支那馬車が大和町通り三丁目交叉點に差掛つた際何かに驚き狂奔したため馬車が轉覆し御者山東省生れ徐換義(三〇)は顏面手足に擦過傷を負ふたので直ちに附近浮泉洞病院で應急手當を受けた乘客は何れも全治一週間位の輕傷であつたが御者は翌朝死亡した(安東縣)

遮湖公普展覽會

利原郡遮湖公立普通學校では廿九日開校第十四周年記念日に當り同校最初の兒童成績品展覽會を開催同時に父兄會並校友會の共同事業として訓導崔在健氏の十ヶ年勤續表彰式を舉行した(咸興)

沙里院から

◇共販繭始後殷のぼりの經路を辿つた本道の繭の值が四日には遂に廿四錢臺に騰貴した、これを最初の底值十七錢臺に比較すると實に一圓に近い暴騰はあつても最早賣る繭とてはない、眞に一寸先は暗か

◇延び／＼になつてゐた道立病院の開業いよ／＼迫る、しかも初代院長に新進の名國手伊東博士を迎へた事は地方民衆の最大仕合せである、この上は只當病院の盛ならん事を希望する……と言つてはちとおかしなものだが前途を祝福するぶんには、敢て異論はなからう

◇於之屯水利組合では地主の調

十五日は桑の日

耕耘除草その他を實施

平安南道では來る十五日の桑の日に左の如く實施することゝなつた(平壤)

一、散植されてゐる桑に對しては整枝除草を桑園になつてゐるものは耕耘除草を行ふこと

二、前回の成績に徵し十五日以前に指導員に對しての指導を週間なく行ふこと

三、使用の堆肥は今より增産せしむること

四、肥培指導に關しては三年生以上の兒童に對し出身部落に於て成績の講評競爭をさせ愛桑觀念を鼓舞し事前に兒童を出動せしむること

五、十四、十五、十六の三日間は繭繭共同販賣を中止すること

鰯漁業制限

市價を維持する爲め

鰯油および搾粕の賣買契約が漸く三菱との間に成立した慶南では一ヶ年二萬俵の搾粕と三萬五千罐の

夢金浦の海水浴場へ

海州支局 上村生

◇朝鮮から夢金浦に海水浴の設備をしたから見に來てくれといふ丁寧な案内を受けた、ところが出發の日は馬鹿に强い風と雨であつたので見合せようかとも思つたが、折角の招待ではあるし、又會社があの場所にどんな設備をしたか一度は見ておかねば好し、惡の比較も出來ないからと一同揃つて馳參することに打合せ、雨を侵して朝鮮自動車部に揃つたは一日の午後二時

◇上海客の乘換へ停留場で信川ゆきの特等列車が吾等を待つてゐた列車の中には吾等と行を共にする沙里院記者團と平壌記者團の外、朝鮮から吾等の案內にと光永營業課長をはじめ內海沙里院出張所長等の重役連が同車してゐた

◇信川ホテルはいつも賑やつてゐる、今日はまた管泉東拓總裁一行が多くの隨行と共に一等室に頑張つてゐた、世は不景氣でも溫泉場は不景氣知らずこの頃のホテルは殆んど滿員ですと若い支配人は語つてゐた

◇この夜吾等のために海水浴場竣工披露宴が催された、光永課長の夢金浦の風景の美と浴場施設の完備の大自慢に對し中丸平壌營日子は時機に適せる施設を大に稱讃し信川美形の艷姿に夜をふかし翌朝八時發の命令をうけて各々夢を結

印やつと法定數に達したとて胸撫下して居るらしい、するとこれがいよ／＼實現すると否とは一に反對側のたのみとする鰯田取消訴訟の結果如何にあるものと見るべきだ、關係者は勿論沙里院市民の刮目に値する問題である

鰯油を產出する慶南としてこの際

鰯油を產出する慶南としてこの際鰯の濫獲と當業者の增加を制限し價格の維持をはかる必要を認め搾油會社の設立を阻止する要に兩者協調して市場の維持をはかる必要を認め漁業會社を設立して取引の改善と製品の統一を期すると共に左記の如く許可漁數を制限する事になつた(釜山)

▲市着網漁業 許可一〇艘、現在二五艘

▲機船巾着網 二五艘、現在二三艘

▲帆船流網 三〇〇艘、現在二七五艘

合財袋

◇…鎭南浦分院合共主催癩病患者救濟慈善音樂と舞踊の夕は四日午後七時から公會堂において開催されたが盛る盛況を呈した

◇…平壌府西城里と宮上里の府有地へ多數の貧民が無斷で家を建てた事は既報の如くであるが

その家數は實に百一戸に及び府からの再三の申出でに依り幾分警察當局でも立退かさんとしてゐるが何れも日傭勞働者の役除く能はずと當局者も手を拱いてゐる

◇…酒に醉ひ蛇を振り廻して女給を脅かし平壤署へ取押へられた平壤府黃金町村坂梁職人伊□馬(二八)同林承起(二三)の兩名は各十日の拘留

◇…平壤府新殷里元平壤刑務所看守白乃貸(二九)は昨年十一月同里平和洋服店から三ヶ月々賦拂ひの契約で黑サージ冬服一着を價格四十二圓で求めながら一錢も入金せず其後も同樣手段で洋服、與金腕時計詐欺を働きこのほど平壤署へ檢擧された

◇…鎭南浦入港中の中節民國汽船海鳳號は三日午後六時鎭南浦に向け出航

地方集會

◇東拓總裁歡迎宴 管泉東拓總裁來壤を機とし四日午後七時から平壤及び附近の官民有力者七十餘名を平壌鐵道ホテルに招待し盛大なる晚餐宴を張つた(平壤)

地方人事

▲石田慶北警察部長 三日夜慶南前警務局長見送りのため內地へ

▲河井朝民社長 四日朝內地より釜山上陸北行

▲駒富慶南稅務課長 三日夜上城

▲熊木章宏氏(新任群山刑務支所長典獄主任) 四日轉任挨拶のため釜山各所歷訪六日夜赴任の筈

醫學博士 二宮彥吉

產科 婦人科

二宮病院

京城 蓬萊町一 電本二一〇一

書籍 森書店 京城明治町 振替京城九九一 電本三四一三番

現代法學全集 新本一組定價二十八圓 地方は送料別に申受

國譯漢文大成分賣 上下

史記列傳 上中下 各

日本外史 上中下 各

唐宋八家文 上下 各

文選 上中下 各

長生殿、琵琶記 上中下

紅樓夢 上中下 各

桃花扇 全一冊

三國志 全一冊

現代醫學大辭典 定價各冊

內科學 外科學 皮膚科學

小兒科學 婦人科學

病理學總論

耳鼻咽喉科學、法醫學、齒史學

地方は此ほか送料一冊に付

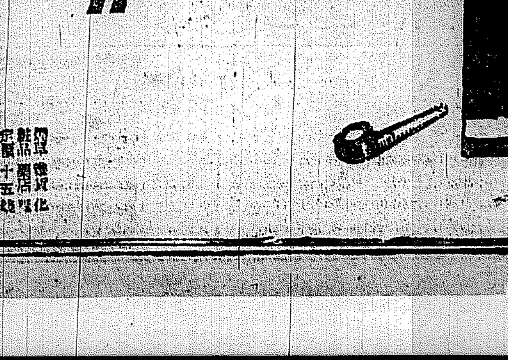

此はみがき
無味乾燥したる物ならず
粉末に程よき潤ひありて
襟に散乱落花の狼藉なし
タバコのみの
歯磨スモカ
特許 壽屋 發賣元 定價十五錢

油斷は大敵 時は今!!
防蠅、防疫に眞價を認められ
賣行益々盛んなる
ゴトウデシン
撒布栓添附
知名藥店にあり
說明書進呈

常備家庭 消毒藥
內務省指定 消毒藥 後藤デシン

小兒科 吉田醫院
醫學博士 吉田得次
診察 自午前九時 至午後二時

本店 京城府南大門通一丁目十四番地
株式會社 漢城銀行
取締役頭取 白完爀 專務取締役 堤永市
支店 南大門、東大門、西大門、水原、大田、大邱、釜山、開城、平壤、平壤大和町、本町

昔も 今も
效能で賣れる
ひふみ
大阪高津表門筋 本家 七ふくや 伊藤長兵衛

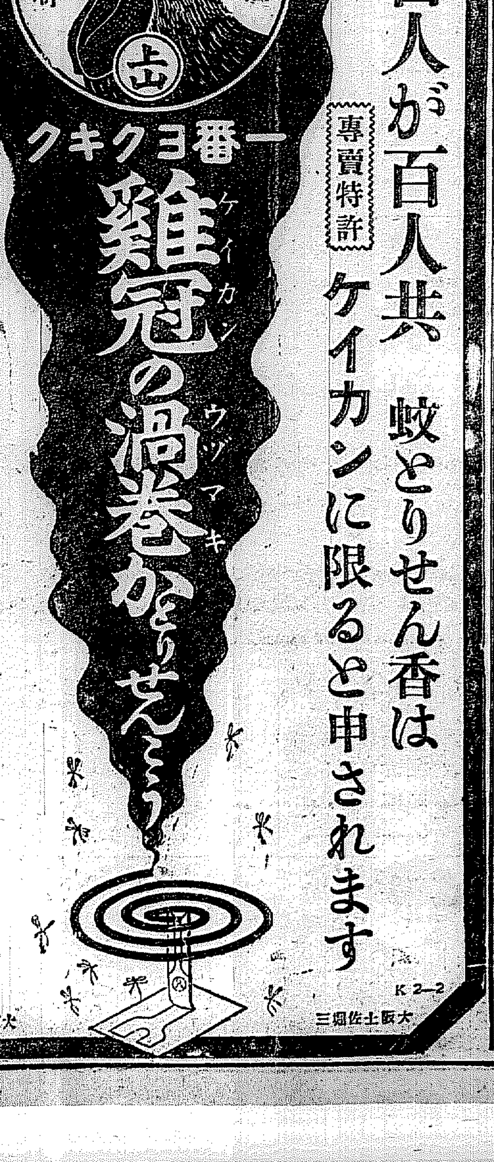

元祖 老牌
一番ヨクキク
雞冠(ケイカン)の渦巻(ウヅマキ)かとりせんこう
百人が百人共
蚊とりせん香は
專賣特許
ケイカンに限ると申されます
煙ばかりで蚊の落ちぬ蚊取線香あり
同じ形でも人絹と純絹の差です
大阪土佐堀三 大日本除蟲菊株式會社

節婦實傳 維新俠艶録 (61)

橋爪彦七氏作　竹内靜古氏畫

血の雨（三）

すると、或夜

桝屋の裏口から、こつそり拔け出してゆく人影があつた。

（曲者だぞ）

半次の鋭い第六感が、ピーンと頭に何物かを感じさせた。

（よし、つけろ！）

と、半次が、もの〻二三丁も追つて來たとき、見廻り組の提灯が向ふから見え出した。

途端である。

人影が、ゆらり――とこちらへむき直つた

（はて）

考へてゐるいとまもなにもない

人影は、ツ、ーッと走り出して、半次のそばを通り拔けようとした。

『待て！』

半次の腕が、スーッと伸びて、今しも摺り拔けようとする怪しい

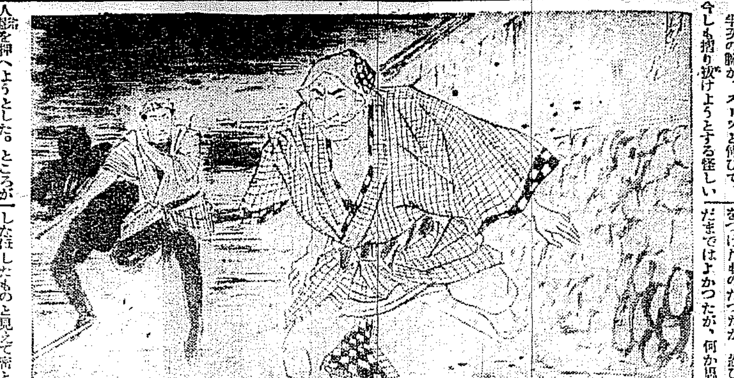

人蹤を押へようとした。ところが先方は知つてゐたものか、それとも知らないでゐても用心があつたものか、ぱッと飛び立つ鳥のやうに身を躱へして逃れようとした。

――が

『馬鹿野郎！半次の腕だぞ！』

と、半次が叩きつけるやうに怒鳴つたものだ。

なるほど、相手の腕には、もう十手が絡んでゐたのである。

『御用をしちやア……』

有効確實ニシテ賞讃ヲ博セル
マラリア特効丸
販賣元各地藥店ニアリ
京城府明治町二ノ八八
本舗 Ⓗ 林藥房

男である、京なまりのない江戸者らしい。

『いふなつてえに』

半次はグイと十手をしぼつた。得物なものでも、彼がこの手を用ひるときには、もうどんなに騒いでも、相手は半次の手から逃れることは出來ないのだ。

『人聞きひでなすつちやア……』

男が、さういつて、引かれるまゝに半次の方によろげこんだ刹那であつた。男の、右手の拳は、風を切つて、その――半次の、下顎を突いてゐた。

『拇ーッ』と、半次の倒れる音。

そのま〻、男は驅け出したが、然し、その時はもう遲かつた。

怪しい人影のもつれあつてゐるのを、見届けた見廻り組の手が、十分に廻つてゐたのである。

『待て！』

北京料理 蓬萊閣
京城北米倉町九三四〇
電話本局三七一・八五九

男の鼻先へ、見廻り組の一人が立つた。

（いけねえッ！）

男が、心に叫んだ途端だ。

驟だらう？それは、いけずとも知れた六角の隱居だ。

六角の隱居は、桝屋の道具に目をつけたものだつたが、忍び込んだまではよかつたが、何か恩姿をしたほしたものと見えて宿と裏口から出たところを、折あしく半次に見とがめられてしまつたのだ。

六角の隱居は、次第に集まる見廻り組の人數を見、御用提灯のあかりに閃めく十手の光りを見た。

（駄目だな）

この男が、どうやら自分の運命を見限つたやうだ。

（これを……）

考へて、隱居は懷中にあつた祭銚を、誰も氣附かないうちに、空家の軒下に抛り込んでしまつた。

JODK 六日（月曜日）

午前一〇時〇分 氣象概況、各地天氣概況

同一〇時四〇分 料理獻立『豚肉の揚物』材料（五人前）▲豚肉赤身百匁▲片栗粉大匙一杯半▲ラード二合▲摘醬油、日用品値段

正午 時報、ニュース

午後〇時二〇分 長唄『爺業』唄 伊豆 前窓 三味線 杵屋五三江 同 二菅 司調

作曲は四代目杵屋六三郎で、品のいゝ優婉な獨吟物で『萩の白露』のしよんが光節等唄手が惜かり、三味が活躍する所

同一時〇分 家庭講座 梅雨期における家畜の注意（一） 林正偉

同二時一五分 修養講座 南山本願寺 栗田惠辰

同三時四五分 ニュース、公示事項

同四時三〇分 大日本相撲實況中繼（三越提供より） 但し雨天の場合は午後六時よりラヂオ體操、レコード、聽衆紹介事項、今晩のプログラム豫報

同六時三〇分 英語講座

同七時〇分 イーティスベンネット ニュース、公示事項、翌日のプログラム豫報

同七時三〇分 ラヂオドラマ 夏目漱石作 坊ちやん（配役）坊ちやん 諸口十九 お母さん 松平美子 外十數名

朝鮮日々の招聘で今朝乘込み、第一日はDKマイクよりま見えます。映畫で斷然人氣であつた諸口一統の京劇有名な漱石の『坊ちやん』の出物で同座の十八劇、觀衆に珍らしい大物放送で蒸し暑い一夜を笑ひ過す近來の大物でファンから大いに期待されてをります

同八時三十分 小唄（A）一、ぬれてしつぽり 二、暑さしのぎに 三、話しらけて 四、水の出端 五、はやふけて 六、たらちねの　唄 春日とよ丸 三味線 春日とよ春

同九時〇分 常磐津（A）若夏狂亂 淨瑠璃 常磐津文字昌 同 常磐津三代吾 三味線 常磐津文字藏

同九時三五分 氣象概況、各地天氣概況、時報

同九時四五分 脚本朗讀 京劇『人間病院』 中不出外數名

今日の新刊

（警務局圖書課）

（邦文部）シネマ週報（創刊號）植松勝太郎▲便衣隊の内幕（第三號）平山正則▲木太刀（六月號）桐山秀男▲局友（第七卷第十三號）川畑俊雄▲帰道と生活（パンフレット）阿部聖一郎▲同胞（第五十七號）棚下博▲金泉商工會報（第八十二號）後藤義男▲盤（第二五號）鮎貝蘭▲公認朝鮮旅行案内（七月號）本田小二郎▲金剛山（第六十八號）山内菊治（鮮文部）農民生活（七月號）尹山湿▲金融組合（第三十二號）小口弘▲羅民謠詩（二冊）羅錫姫

將棋新手合（五）

於東京市日本橋野崎町二ノ五 高島本將棋所

平手 △四段 建部和歌夫（東京） ▲四段 市川一郎（東京）

（圖は一四歩迄の局面）

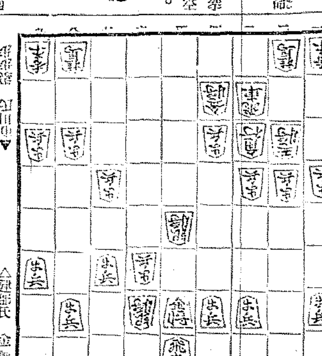

持駒 △建部氏 金銀桂歩歩

△四五銀 ▲六六歩 △三四銀 ▲同玉 △二六桂 ▲二三玉
△四五馬 ▲三二玉 △三三歩 ▲三三玉 △六七金 ▲同歩成
△二二銀 ▲同飛 △同歩成 ▲七八銀（以下次號）

講評 木七段談（先手）防御策を採れば自然と陥退されるので、四五銀と打ち決戰策を講ずるのは至當である（後手）五六歩は随分長案して打つたのであるから、双方のよせ手を考へたものであらうが、此の手は勝敗の手でこの手を適するを勝敗は不明である（先手）三四銀と寄て、敵王を手頃りを逃り、二三銀と打込み敵王へ必至をかけたのは、例へ自玉に詰み手があるとも實戰としては當然である。

出版界

●祖國（七月）官立大學を全滅すべし（若宮卯之助）世界恐慌は安定か激化か（平林初之輔）帰償たる財政の正體（宮島清次郎）日支問題の現狀（長野朗）ズムとスターリンズム（多田宏一）ファッシズム批判（北昤吉）四・一六事件以後の暴力運動（立山賢七）美術家の夏（伊原宇三郎ほか七名）ロシアの女と性生活（林癸佐子）行政整理と減俸問題批判（森本厚吉ほか二十二家）政友會論、その他、創作（白桃）坪田讓治など（五十錢）東京千駄ヶ谷町千駄ヶ谷五六二 厚亮社

●眞街（六月）特輯號（二十錢）東京練馬町三四八一 無限詩社

●朝鮮土木建築協會報（一六一號）三十錢、京城旭町一ノ六三 朝鮮土木建築協會

演藝案内

中央館（マキノ 帝キネ）
浪漫的、海洋、冒險奇譚映畫來る 六日より超特別提供 入場料 大人 拾錢 學生 階下席
ファースト映畫社超五百萬弗大映畫の近代シーホークは益々場を陣頭に進めたり、東京帝國劇場にて特別封切されたる巨彈中の巨彈篇 其の他の驚天動地の壯絶な撮影 大海戰シーホークとはそも何者ぞ 主演ミルトン・シルス氏最大の當り役がかゝる主演かゝる映畫は數あるべからず
シーホーク 全十二卷
大帝都劇場に於て空前的大好評の名作映畫化 大帝キネ超特作大時代劇 石田民三監督作品 妖艶界第一の名女優 鈴木澄子主演
切られお富 全十二卷

東亞俱樂部
四日より三日間上映 特別入場料大人廿錢小學生十錢 後援 朝鮮新聞社
中外映畫超特作時代劇 朝鮮新聞連載小說 原作 松尾存義 監督 池水一郎 主演 安宅英二郎 泉清子
曼陀羅繪草紙
大名古屋行進曲
ハーリブラウン作 天動地大活劇 リードホース大熱演
鐵蹄萬里

朝日座（本町五丁目）
七月七日より 松竹蒲田大幹部 東洋のヴァレンチノ 諸口十九と其一黨
ー◇ー初日プログラムー◇ー
第一 武俠篇作 大組 忍者 捕ひ 一揃
第二 時代劇 悪の膨張 二場
第三 喜劇 娘は貿物 二場
第四 円鏡 國劇團 スピード若様 四場
入場料 特等二〇〇 一〇〇 小人三〇 毎夜六時開演 〇割引日々新聞讀者優待券を御利用願ます 主催 朝鮮日々社

大正館（櫻井町 松竹直營）
七月二日封切大好評 本立大栄大興行 夏のシーズン映畫街に獨り堂々と雄飛する溌剌たる生氣溢れる無敵の陣容
松竹ニュース 眼の新聞 第四十五輯
蒲田特作現代劇 清水宏監督作品 そりや實感よ 伊達里子 岡讓二 大山健二 主演
フオックス社特作 監督 ウイリアム・コンセルマン氏 キャメラマン ディヴィッド・バトラ氏 ニュース 前進曲 サリー・アイラーズ ブランドン・ハースト 主演
下加茂特作映畫 原作 長谷川伸 監督 衣笠貞之助 河童又助 月形龍之介 正宗新九郎 天野刃一 主演
蒲田特作現代映畫 重宗務監督作品 ある新聞記事よりヒントを得たる社會の一面の暗黒裡に燦然と輝く姉の心の偉大さよ 入場の最尖端に立つ女姉妹篇 肉體の暴風 八雲惠美子 龍田靜枝 小林十九二 結城一郎 松井潤子 飯田蝶子 新井淳 河村黎吉

喜樂館（日活直營）
納涼超特別大興行 待望久しき名篇突！劇場的出現 三十日より三日間上映
新版 牡丹燈の記 全八卷 市川小文治 中村政 主演
サンデー毎日所載 レヴューの踊子 全八卷 相良愛子 田村邦男 主演
日活時代劇 入江たか子 片岡千恵蔵 大河内傳次郎 元祿十三年 全十卷

京龍館（亞キネマ 錬兵町）
四日より三日間上映 大東亞特作大人廿錢小學生十錢
新撰組に飼し桂小五郎を廻る幕末の特異と變愁の絡み！
戰法奇兵隊
寶殺投獄躍眼の砲火を浴びながら史的仕段の進行の鎖に繋がる奇兵隊の活躍！
原作シーマス・エッチ・インス特作 主演 エアランエイデー氏
人類映畫 神の教へ 宗教偉大なる宇宙最初の啓示書イエス・キリストの權力を如實に描寫したる一大論證である
東亞 港の灯 飯田英二 木村正子助演

浪花館
七月四日より 京山若丸一行 内地引揃め名題興行

AJINOMOTO
ESSENCE OF TASTE
化粧函入 味の素
名實共に中元
御贈答品中の
ナンバーワン
値段は手頃で
すぐ役に立ち
貰つた人には
値段以上の値
化粧函入種類
小瓶 二本入
小瓶 三本入
特小罐 二個入
特小罐 三個入
小罐 二個入
小罐 三個入
函代無料
宮内省御用達 鈴木商店
7—0

かや
卸 小賣
京城本町四丁目 岩見製綿所（電話本局一六〇一番）
支店 京城本町一丁目（電話本局六三三番）

無料大阪神戸見學旅行入學生の特典
公認 自動車運轉士 養成
朝鮮自動車研究所

岡田齒科
黄金町二丁目角日本生命ビルディング二階

お中元
あの人カルピス大好きよ
そりやシークだね其の色は
とろり溶かしたイットだわ
ありや其の味は
舌に廣がる初戀よ
そりやあの人ぽつこなる
贈りや私の胸が鳴る
受けりや
水の江瀧子　長門美千代　小野小夜子
滋強飲料 カルピス
主成分
人體組織の中堅たるカルシウム。
胃腸内に適度に繁殖する乳酸菌。
活力を與ふるヴイタミン。
精力を盛る強壯液。
活動の原動力となる糖類の補給。

名物 リンゴカステラ 大田 中田家

阿波共同汽船出帆
芝罘、威海衛、大連行
利通號 七月九日午後三時入港 七月十日午後三時出帆
益共同丸 七月九日入港 七月十一日出帆
大連、天津行 長山丸 七月九日入港 七月十一日出帆
●朝鮮總督府命令 取扱店 京城三越支店内 ジャパン・ツーリスト・ビューロー案内所
代理店 仁川海岸町四 野口商會 電話二四・一三七

仁川出帆豫定
●阪神 伏見丸 月 日
●阪神 櫻島丸 月 日
●名古屋、京濱 しみづ丸 月
●阪神 百福丸 月
●京濱 ひよどり丸 月
●阪神 玉榮丸 七月五日
●吉浦、阪神 [illegible]丸 七月五日
●西山丸 七月五日
●門ノ濱、阪神 名瀬丸 七月五日
●名古屋、清水、京濱 壽春丸 七月六日
●阪神 國盛丸 七月六日
●阪神 興山丸 七月六日
●名古屋、清水、京濱 佐渡丸 七月七日
●阪神 西江丸 七月七日
●名古屋、京濱 國盛丸 七月七日
●阪神 正生丸 七月八日
●阪神、名古屋 順吉丸 七月八日
●門ノ濱、阪神 興山丸 七月十日
●阪神 溫州丸 七月十日
●名古屋、清水、京濱 大新丸 七月十日
鮮航同盟會 仁川支部 仁川海岸町二丁目三番地

島谷汽船出帆
○各港經由大連、營口、天津、仁川、群山、木浦、釜山、麗水、統營、馬山、鎭海、新浦、元山、城津、淸津、雄基 [illegible]
大連直行（大連航路定期）

仁川出帆
▲大連 濟州 成丸 月日
▲長成丸 月日
▲須磨丸 月日

鎭南浦出帆
裏日本北海道行 太行 [illegible]

定期出帆朝鮮郵船 博多航路（博多行）
慶州丸 七月一五日
金剛山丸 七月二〇日 北鮮各港經由博多行

仁川出帆 代理店 國際通運支店
東京行 佐賀丸 七月八日
大阪行 漢江丸 七月八日
大阪行 鄂州丸 七月一八日
長崎、鹿兒島、三角行 平安丸 七月一四日
青島、芝罘行 寧海丸 七月一六日
南大連行 京畿丸 七月一五日
鎭南浦行 平安丸 七月八日
釜山上海行經 安丸 七月二日

木浦出帆 代理店 國際運輸木浦支店
東京行 佐賀丸 七月一〇日
大阪行 漢江丸 七月一〇日
濟州島行 海州丸 七月六日
長崎鹿兒島三角行 江丸 七月六日
釜山上海行經 安丸 八月二四日

釜山出帆 取扱店 大池回漕店
東京西鮮經由 佐賀丸 七月二日
東京北鮮經由 明治丸 七月七日
大阪西鮮經由 芝浦丸 七月二日
大阪北鮮經由 漢城丸 七月一日
長崎經由三角 江丸 七月七日
上海仁川經由 春川丸 七月二日
北鮮行 金剛山丸 七月一四日
上海行 慶安丸 七月一〇日
江原道行 忠淸丸 七月一七日
濟州島行 鏡城丸 七月一七日
宇品大阪行 立神丸 七月一七日
淸津行元山行 立神丸 七月七日

元山出帆 代理店 國際運輸支店
東京行 明治丸 七月五日
大阪行 漢城丸 七月九日
木浦行 榮江丸 七月六日
北海道行 新義州丸 七月八日
江原道行 長白山丸 七月一日
雄基行 金剛山丸 七月一一日
宇品大阪行 立神丸 七月一五日
淸津直行 立神丸 七月一五日
▲右之外各地共臨時船を配し致し船舶の調整を取計ひ居候

日本郵船出帆
歐洲行 照國丸
香港行 箱根丸
濠洲行 加茂丸

朝鮮汽船出帆豫告
釜山出帆 扱店 釜山木浦
麗水行（急行） 毎日午前十時半
麗水行 各港寄港 毎日午後一時
木浦行 各港寄港 毎日午後八時
馬山行 各港寄港 毎日午前九時半
統營行（急行） 毎日午前十一時
浦項行 各港寄港 毎日午後十一時
方魚津行 各港寄港 毎日午前九時半
木浦出帆 扱店 木浦支店
濟州島行 各港寄港 毎日午後八時

朝鮮郵船株式會社
本店 京城府南大門通り
仁川支店 海岸通
元山支店 海岸通
釜山支店 大倉町
京城代理店 國際通運

昭和六年七月六日
京城日報
號外
（明治卅九年八月十日第三種郵便物認可）
發行所 京城太平通一丁目 合資會社 京城日報社 光化門局長四百番 振替京城三〇〇
編輯兼發行人 中野繁夫
印刷人 小川三之介

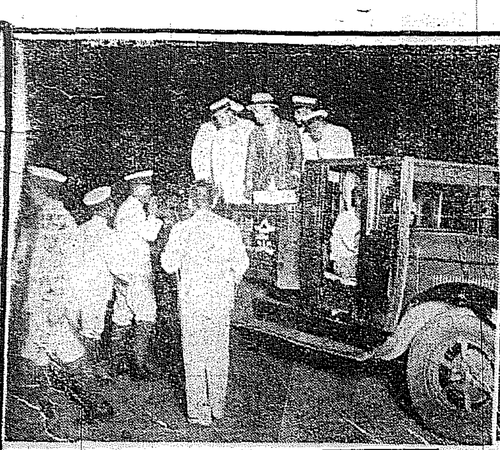

通行人の影を減じ 平穩に歸した市中
警備に奔命の警官連も 手持無沙汰のすがた

五日未明府内十數ヶ所に鮮支人の小競合があつたほか、日曜の午後は比較的平穩であつた。しかも夜に入つてから目ぼしい場所たる本町署管内の數ヶ所に通抜け禁止をなし、不穩なものはドシ／＼檢擧する固き方針に移つたため、夜の町々は通行人の影を減じ、たゞ白服に着劍いかめしい警察官のみ、却つて手持無沙汰の態であつた。たゞ午後十一時五十分に至つて警戒網の櫻井町、若草町に數件の小さな投石事件があり、一時緊張したるも何れも中國人が領事館に避難した跡とて一名の負傷者もなく加害者は直ちに檢擧されて治まり、六日午前一時過ぎの京城市内は心なしか平素より却つて靜かな位である、警察官懸命の大部分は何れも總領事館に避難したため、五日も案外無事に終り、深更の市中は頗る平靜裡に移つて行つた（六日一時半記）

本町署の管内に― 頻々たる暴行沙汰
いづれも大した事にならず 間もなく鎭靜に復す

五日朝來頗る平穩だつたが、午後十一時過ぎに至つて櫻井町若草町など手薄な所に數ヶ所の投石事件が續出したが、間もなく鎭靜に歸し六日午前一時新町で二名の檢束者を出した事件があつた、

五日午後十二時現在の檢束者は事件發生以來三十七件、檢束五十二名（五日は九件、四名）に達した、なほ管内居住の中國人は西小門長谷川町を主として四百六十戸男二千三百四名、女四百五十八名合計二千七百六十二名で五百余名は總領事館に避難保護されてゐる

◇

五日午後八時二十分花園町九六番地パン屋中國人王立身方に三名の暴行者が投石硝子を破壞し一名逮捕された

◇

同午後十一時三十分古市町三五番地三好方のバラックに中國人職工二十五名ゐたが總領事館に避難した、その跡に朝鮮人土工二十余名が襲來投石家屋を破壞した

◇

同人等は更に同町一四番地理髮業中國人將玉容方を襲ひ硝子戸を破壞した

◇

同十一時四十分黃金町三丁目二五八番地料理屋映清閣方に五六名の不良朝鮮人が來て投石し一名逮捕された

◇

同十一時五十分櫻井町一丁目三三番地理髮業陳星雲方に三名の暴漢現はれ投石硝子戸全部を破壞した

◇

同十一時五十分櫻井町一丁目四〇番地ウドン屋中國人車汝良方に數十名の朝鮮人が侵入し暴行の上硝子戸を破壞し加害者一名逮捕された

西大門署管內

五日は別項の如く夕方延禧面合井里の投石事件があつたのみで頗る平穩で事件は一件、檢束者二名事件發生以來十一件、檢束四十五名に達した管内の中國人は府内二百三十戸一千七百四十二名、府外七十二戸、三百十六名でこの内義州通百八十四戸（男一千三百二十四名、女百七十二名）管内から西小門へ四戸十四名は他の管内へ男四十五名總部三十四名四百六十一名が總領事館に避難した

鍾路署管內

五日は三件の小さな投石事件あつたのみで事件發生以來八十五件、檢束者は五十名、負傷三十名に達した、なほ管内居住中國人は觀水洞を主として百八十余戸九百余名でこの内三百余名總領事館に避難してゐるが、深更になつても事件なく本田署長以下手持不沙汰の態であつた

東大門署管內

五日午前三時安岩里中國人王承恩方家屋家具が破壞され、同三時五十分同所同隣東園方並に同五時卅分鍾路四丁目四二番地中國人宗鑫允方で、同午後九時半惠化洞一六番地中國人慶鄰東林方に何れも投石事件があつたが、家人不在のため負傷者なく硝子戸を破壞したのみ、事件發生以來四十三件、檢束したもの百五十名（この內中國人十二名）送局八名あり、留置場に入り切らず、武道場に收容してゐる、なほ管內の中國人は七百余名新堂里にもつとも多くこの內約五百名は總領事館に避難してゐる

寫眞說明【右から左へ更に下へ】中國領事館前の警備、中國領事館に避難の支那人、道警察部一杉保安課長の支那領事館內巡視、トラックで警官の配置、水標町支那人町の警戒―昨夜の京城―

本號外は本紙に再錄しません

平壤の狀態
支那人商店を片っ端から襲擊
大商店十數軒に及ぶ

【平壤電話】五日午後八時平壤府外箕林里附近に約百名の朝鮮人が集合し何事か計畫しつゝあるのを平壤署で聞知し山下署長は十五名の部下を率ゐて急行鎭撫し事なきを得たが、同九時新倉里支那料理屋東昇樓へ數百名の朝鮮人集團が投到し窓ガラスを破壞し器物を投げつけ暴行を働いた。更に同九時五十分頃新倉里中國布木商與德方へ約百名の群衆が押しよせ窓ガラスを破つたのを手はじめに商品をぶちこはし暴行した。これより引續き數十名乃至數百名の集團が府內中國人商店を片っぱしから襲ひ、同十時四十五分には數百名の大群が平壤警察署目がけて喊聲を擧げつゝ怒濤の如く押しかけ一大デモを行つたが何事もなく數隊に分れて群をなし府內數ヶ所に散つた十一時までに判明した襲擊された支那大商店は十數軒におよんだ、平壤署では署員の非常召集を行ひ道警察部でも部員を總動員して支那人の保護收容につとめ、他方暴行者の檢擧を行つてゐるが、十一時半までに檢擧された現行犯人は四十七名におよんでゐる

平壤署へ 避難
被害者も多數

【平壤電話】形勢險惡化したので安永平南警察部長は午後十一時十分より平壤署につめきり警察官を指揮してゐるが、十一時半過ぎよりは府內の支那人商店のみならずその住宅まで殆んど全部襲はれ投石、破壞したので被害者も多數に上り目下銘々身をもつて逃れ平壤署へ避難しつゝあるが、十二時までにその數廿四名におよび引續き避難しつゝある、なほ平壤署では某方面その他に支那人を集合せしめ保護してゐるが、負傷者で避難し得たものは手當を加へてゐる

步兵五名で 郵便局警備

【平壤電話】朝鮮人の暴行事件は引つゞき府內各所に行はれ警官隊は武裝し府內の各タクシーを徵發して警戒の任にあたり郵便局前には着劍をなした陸軍步兵五名が警備してゐるが六日午前零時頃府外竹典里ライオンカフェー裏に〇〇の〇〇が發見され幸町および八千代町の道路に暴行を加へられた〇〇〇〇があり警官隊は警戒してゐる

府內五警察署 管內の支那人

警務課べの現在府內五警察署管內に居住する中國人は左の如き內譯である

署名	戶數	男	女	合計
本町	四〇三	二、三〇四	四五八	二、七六二

	男	女	計
總計	七七、八七五	一三、五九一	九一、四六六

舊市街は 大混亂狀態
電車道は落花狼藉

【平壤電話】六日午前零時府內八千代町電車停留所附近で一支那人が群衆から暴行され倒れたところを投されて毆打されたが舊市街方面は全く混亂狀態である、なほ六日午前零時過ぎ平壤府練九里泰安洋行その他大商店數軒を襲つた大群衆は商品、家財を電車道にまきちらしたので府營電車は同所より先は運轉不能に陷り驛前から折返し運轉をしてゐる

警官の負傷

【平壤電話】暴行朝鮮人鎭壓のため警戒してゐた平壤署洪課明巡査部長は前額部に裂傷を負ひ他に數名の警官が負傷してゐる

全鮮の支那人 どれだけか
京城府內で五千六百 ―全部で九萬一千五百名―

目下朝鮮全體に中國人が何れだけゐるか、昨年十月國勢調査による統計は九萬一千四百六十四名といふ數を示してゐる、この中京城府内に五千六百余名、近郊を合すれば七千名を突破する勢で仁川は八千余名である、次に各道別にして統計を記して見る

道	男	女	計
京畿道	一四、五五四	二、二九三	一六、八五六
忠淸北道	一、一一二	一七五	一、二八七
忠淸南道	二、四五九	三二七	二、七八六
全羅北道	二、九三〇	三五二	三、三八二
全羅南道	二、五七七	一九四	二、七七一
慶尙北道	一、七三二	二三七	一、九六九
慶尙南道	二、二〇〇	二六八	二、四六八
黃海道	五、二九五	八九三	六、一八八
平安南道	七、二六〇	一、四九一	八、七五一
平安北道	一八、九三一	四、六二四	二三、五五五
江原道	二、三六四	二一六	二、五八〇
咸鏡南道	九、七八二	一、三一〇	一一、〇九二
咸鏡北道	六、六七五	一、二一一	七、八八六

石射吉林總領事 先づ嚴重抗議
森島奉天領事も 張作相氏に抗議せん

【奉天五日發電】石射吉林總領事は本省の訓令に基き五日施交涉員に對し萬寶山支那農民の發砲暴行事件に就き嚴重交涉するところあつたが、森島奉天領事も張作相氏が母堂の三周忌を終了し七、八日頃歸奉する豫定なので歸奉次第張作相氏を訪問し責任を問ふ筈である。

作相氏は曩に萬寶山水田問題に就て林總領事に承諾を與へてゐるので圓滿解決を圖る意嚮らしいが、外交協會はじめ排日團體はこれを排日の材料にせんと計畫中で、時恰も暑中休暇前なので休暇を利用して學生遊說隊を作り各地に派遣して排日氣勢を擧げんと畫策中である

容赦なく解散を命じ 秘密會合者散らさる
仁川も大體に於て平靜

【仁川電話】既にテロ化した四日夜の騷擾に鑑み仁川署では五日午後より更に道警察部よりの應援警官三十名を加へ總勢二百名の武裝警官隊をもつて午後七時より府內の要所々々に警戒線を張り、一方お達しにより府民の外出もなく午後八時頃より商店も戶を閉めヒッソリとして死の樣な平穩であつたが、時のたつにつれ町はづれに五六名十名と朝鮮人が表面の穩かな裏には相當險惡の空氣が漂ふてゐるのを察知されてゐたところ、六日午前零時二十分府內花町二丁目の支那人家屋に火をつけたものあり、折柄警戒中の警官が逸早く發見して大事に至らず消しとめたが、その附近にゐた朝鮮人八十名の騷擾を追跡し退散せしめた。仁川署では目下この種の放火に對し嚴重に取締りの眼を光らせ市內通行人は一々誰何して行動を警戒し町はづれ附近で秘密裡に會合せんとするものには容赦なく解散を命じてゐる。しかし大體において昨夜の出來事は夢の如く穩かである なほ仁川署には夜に入つてから二十名の檢束者があつた

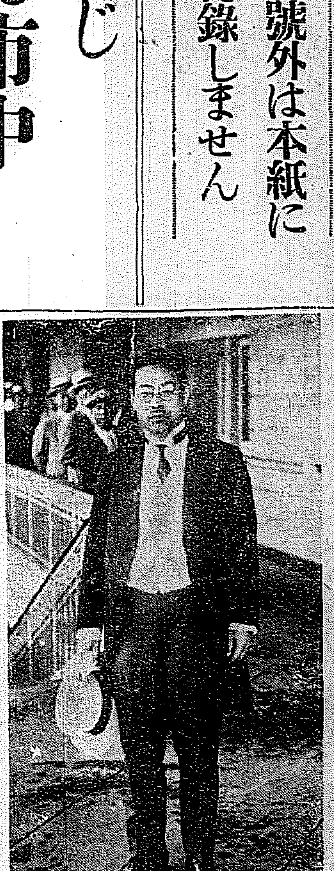

着任した池田新警務局長（京城驛にて）

池田警務局長 昨夜着任
溫容と識見の閃きに 親みと力强さを與へつゝ

池田新警務局長は豫定の如く五日朝釜山上陸、下關まで出迎へた田中太府保安課長を隨伴して旅中恙なく同日午後七時京城驛着列車で着任した。京城驛頭には本府および所屬官署各局部長、軍部將星、內鮮民間有力者等約五百名がホームに參集、われ等の新警務局長を出迎へた。定刻列車が京城驛に到着するやモーニング姿にカンカン帽を手にした池田新警務局長はにこやかに下車、出迎への人々と丁寧なる挨拶を交はして後京城驛長の案內で驛貴賓室に少憩、自動車を驅つて朝鮮ホテルに入つたがその溫容と自ら發する識見の閃きは出迎へ人一同に對して限りなき親みと力强さを感じさせてゐた

一日も早く
圓滿に諒解成りたい 日本官憲に絕對信賴
魏副領事語る

六日午前二時記者は本町一丁目中國總領事館に魏副領事を訪へば副領事は沈痛と憂鬱の色を面に浮べ乍ら語る「當領事館に收容してゐる避難民は目下の處詳細には判りませんが、大體において三千二百と見て差し支へありません、正午頃までには千七百余名でした、私の方の方針と致しまして府內よりも府外たる新村、始興、鷺梁津の僻地にあり同胞の稀なる地の人々をまづ第一に收容しました、四日から五日正午までの避難者が即ちそれです、正午からは西小門町、觀水洞、長谷川町といつた御互同胞の密集して居る地を除いての各所にある同胞をトラックで運んで居ます、パン屋、野菜屋、理髮店、料理店などの職業に從事して居るものが大多數です、今夜中には四千名を突破することでせう、避難民は男は前の學校舍に女は裏の工場に腰かけて居ますが何れも不安と恐怖でねむれぬ模樣です、この現象を持續しなければならないでせう一日も早く圓滿に諒解なりたいと熱望して居ます

×

領事館に達した情報によれば仁川、京城を除いては元山、鎭南浦、平壤の各地から朝鮮人に襲はれたといふ通知をうけて居ます、實に遺憾と考へて居ます、この際祖國に歸還したい希望を持つてゐる者も二、三ありましたが何れもとめて居ます

×

本國からは四日が土曜日、五日が日曜日なのでけふあたり何んとかいつてくることゝ考へて居ます、現に先日も申しましたる通り貴國の官憲に絕對信賴してゐます、けふの府內が平穩であつたのもこのおかげと我々は心から感謝してゐます」

元山の狀態
追ひ込められて 支那人河中に轉落
集團の襲擊も頻々

【元山電話】萬寶山事件に端を發した鮮支人の衝突事件は元山にも波及して四日朝來險惡な空氣が漂つてゐたが、同夜九時頃に至り數十名の朝鮮人が元山里埋立地の支那人飲食店顧支齊方その他三箇所を襲擊、硝子窓および器物を破壞したので元山署では直ちに警員を急派、警官隊數百名嚴重な警戒網をしいた。これがため府內外居住の支那人五十戶千三百餘名は極度の不安に驅られ門戶を鎖して續々春日町の支那領事館に避難し來り、これが收容に努め不安の一夜を明かした。

五日は午後四時頃までは小康狀態を保つてゐたが四時半頃より府內臥牛里方面および葛麟方面居住の支那人約三百名がまたぞろ府內に避難し來り再び險惡な空氣となり各所で支那人通行人および野菜行商人等が續々として襲擊毆打され殊に午後五時頃に至り元山里の一支那人は數十名の朝鮮人に追はれて逃亡中浦下川中に追ひこめられ終に轉落溺死した。その他府內各所に散在せる十五軒の支那人も襲擊を受け器物および硝子窓を破壞されたが、一方午後九時迄に元山署に檢束された朝鮮人は約三十名で內二十歲以下の少年が十九名も

漲つてゐる

支那人家屋に 放火逃走

【元山電話】六日午前零時五十分頃數名の鮮人は府外臥牛里中學校前與村商店厩の日中に避難して空屋となつてゐる支那人家屋を襲ひ放火逃走した、發火と同時に消防隊ら驅付け同一時鎭火したが、全燒のため番地、家屋所有者の氏名等不詳である、元山署では目下犯人嚴探中で形勢益々不穩の傾きあり文川、高原等各署に警官の應援を求めてゐる、なほ金剛山長箭、高城附近等も危險の模樣である旨總領事館に入電あつた

五十餘名 檢束さる
武道場で取調べ

【元山電話】一時險惡を極めた元山府外元山里方面および府內中町本町一帶に群集してゐた民衆は警察隊のために解散を命ぜられ表面平靜を裝つてゐるが、何時勃發するやも計られず嚴重な警戒をなし目下五十余名を檢束し武道場を開いて司法室にかへ目下嚴重取調べ

中である

騷動の巷に 變つた話題

【仁川電話】一時恐怖の巷と化した仁川の騷動が生んだエピソード

―本町の日韓樓が五日朝から表の壁にベタ／＼紙を張つて『內地人經營』とこの店には支那關係がないことを表明しつまらぬ危害を加へられぬやう願のいゝところを見せた

◇

この騷動で仁川の商取引は殆んど停止され、商店で集金に行つても『こんな日に金とりに來る奴があるか』とドヤされる有樣であつたが、この中で自動車屋だけは時ならぬ移動、郊外在住支那人の領事館送り込み、暴行犯人の押送等すべて自動車を使つたので自動車屋は內心ホク／＼してゐる

◇

鮮支人衝突以來每日うるさいほど『野菜いらんか』と臺所に押しかけた支那人の野菜屋がバツタリ姿を消し、お高く止つて嫌はれてゐた朝鮮人野菜屋が引張りだこである。しかしこれがため野菜相場は二倍から三倍に暴騰した

◇

巡査の卵、講習所生徒は總勢二百十九名ゐるが、多勢を要するこの警戒に狩り出され京城、仁川に配置され實務についてゐるがこんな騷ぎに直面した卵サンは相當膽のすはつたビクともしない本物のお巡りさんになれやうといふものだ

◇

三日以來、事件發生により府內各署では徹宵警戒してゐるので司法刑事その他警察事務は皆無といはれてゐる

六箇所の 通拔け禁止
機宜を得た措置

府內は頗る平穩で僅に小さな投石事件が散發する位で夜の人通りも平素より稀である。本町署では午後八時に至つて南大門を起點として左の六箇所に通り拔けを禁止して通行を整理して混雜を防いだが頗る機宜の處置でこれがため危險區域と見られてゐた所は案外平靜であつた

一、鮮銀前より明治町停留所に至る南大門通り
一、南大門より西小門に至る太平通り
一、南大門より蓬萊町入口まで（通拔け）
一、西小門町（通拔け）
一、鮮銀前、本町、明治町の三方面より中國總領事館
一、水標橋より黃金町三丁目に至る水標町通り

〔裏面へ續く〕

一抹の殺氣含む
淋しさ漂ふ領事館
避難した三千餘名
警官に護られて夜は更け行く

こゝ本町一丁目の中國の總領事館―無氣味なる不安とやるせない焦躁の渦巻きが密集した三千余名の避難者を包んでこゝには一まつの殺氣を含む淋しさが漂ふてゐる 領事館舍、學校、工場それに門と樹木の繁りを除いては廣場である 門前は在城中國人中より選んだ監査保護係の數名と彼等異國の地に住む人々の保護の任をおび、徹宵して警戒にあたらんとする十余名の我が官憲とが固めて避難者を除いて誰一人も一歩も門內に入るを拒んでその任を全うせんとしてゐる、相ついで來るトラック、自動車、避難所を發見した折にのみの微笑を浮べて各所からの中國人が下車して門內に入る、廣場、樹木の根元には或は坐り、或は腰ころんで何事かを語りさゝやいてゐる、極度に尖鋭化した彼等の神經はチョッとした報にも異常な緊張をみせる、宿舍になる校舍、工場には誰一人ゐない四日以來殆んど一睡もしないといふ彼等は事態の推移につかれたる瞳を輝かせてゐる、異國にすむ人々のみが味はふであらうなやましさにいろどられた領事館は次第にふけてゆく（午前二時半記）

東海中部線で
列車顚覆の椿事
六名瀕死、十五名輕傷
線路に放置した汽罐に觸れ

【大田電話】東海中部線東村、大邱間（大邱起點一キロ六百米の地點）にて五日午後七時五十分浦項發二六〇列車が驀進中最後部の客車及び貨車が顚覆、朝鮮人四名、內地人男女各一名の瀕死の重傷者および朝鮮人女十一名、同男四名の輕傷者を出した椿事が突發した。同地點は暗切であるが原因は大興電氣のボイラーを線路の傍に放置しありたるため機關車は無事通過したが後部列車がこれに觸れて顚覆したものである。なほ負傷者は直ちに慶北道立醫院に收容手當を加へてゐる

旅客主任ら急行

鐵道局着報によると重傷者六名、輕傷者十一名にして何れも大邱道立病院に送り應急手當を施してゐるが、顚覆の原因等については詳細不明である、鐵道局では取敢ず佐藤旅客主任、淺見書記の兩氏が五日夜十時半京城發列車で現場に急行、釜山運輸事務所からも大樹所長、營業主任等が急行したと

無產三黨の
結成全く成る
きのふの合同大會
書記長は麻生久氏

パ孃一行の舞踊
一ぱいの觀覧席（昨夜喜樂舘て）

【東京電報】大衆、勞農、社民合同大會は五日午後零時十分より芝協調會館において擧行された。これより先黨本部側は館內に大會準備委員會を開催して大會幹事に波瀾を起さざる樣協調を行つた一方數百名の警官隊によつて物々しく警戒された會場には午前十時早くも約四百七十名の代議員と五、六百の傍聽者で立錐の餘地なく後から後からと押寄せる傍聽者は何れも警官に追ひ返へされるといふ盛況である。斯くて開會の振鈴鳴り、滿場の破れるやうな拍手に迎へられて司會者淺沼稻次郎氏登壇、厳然なる挨拶を述べたる後、滿場一致議長に松谷與二郎（大衆）副議長に山崎常吉（勞農）、田萬清臣（大衆）宮供高信（社民）氏を推薦、松谷議長は起つて

無產階級運動戰線の統一による鬪爭力の擴大強化は絕對に必要である、今勞農大衆社民合同黨現同盟は固き握手によつて全國勞農大衆黨を結成し強大なる戰線を張らうとしてゐる、だが吾等の合同がかくなし遂げられた曉には支配階級は必ずや更に大きな彈壓を加へ來るであらう、吾等は死を以てこれを防衛しなければならぬ

と議長就任の挨拶を述べ、祝電の朗讀、代議員の資格審査ありて零時半休憩

再開 【東京電報】午後一時半再開、資格審査委員會の報告に次いで、山崎副議長大會成立の旨を宣言、續いて宮崎龍介氏合同に至るまでの過去半歲に亘る合同協議會の經過を報告すれば、勞農黨側より『質問あり』と叫び大衆黨は『質問しない約束ではないか』と怒號、議場沸立つ、議長は遂に勞農黨側の質問を許したので一時も本部員席も殺氣立ち紛糾に陥らんとしたが本部側と議長の制止でをさまり、合同に至る各黨の經過報告を行ひ二時五十分三度休憩

三度開會 午後三時三度開會

一、黨名を全國勞農大衆黨と決定

一、綱領

（一）現黨は勞働者、農民、無產市民の大衆的結合體として全被壓迫大衆の日常利益の擁護伸長の爲めに鬪ふ

（二）我黨は資本主義諸制度の改革を徹底し以て無產階級の開放を期す

（三）我黨は勞働組合、農民組合その他無產大衆諸組織の擴大強化に努めこれが目的達成の爲めに鬪ふ

一、規約

（一）失業者反對鬪爭の件

を決定した、次いで

（一）無產者モラトリアムに關する件

（一）農村窮破鬪爭に關する件

の討議を行つたが、この頃よりして會場次第に險惡となり、その中に府縣會選擧鬪爭に關する件、宣言を上程したが、場內の喧囂は漸く加はり遂に四時二十分休憩し

四度開會 【東京電報】議題のため休憩することゝ二時間の後六時二十分開會

一、暴壓反對鬪爭に關する件

一、帝國主義戰爭反對鬪爭の件

を可決したが、食事のため六時四十分又も休憩となる

五度開會 【東京電報】九時十分五度開會『役員銓衡に關する件』の審議に入り紛亂の裡に書記長麻生久氏を絕對多數で可決、萬歳を高唱して九時廿三分散會、半歲に亘る生みの惱みを經た全國勞農大衆黨は最後の波瀾曲折を重ねたが茲に漸く全國的無產三黨の結成を終つた

さわぎの巻

西大門署管內の府外延禧面合井里居住の中國人六名、暴行投石に膽をつぶして裏山に逃れ込んだきり出て來ない、五日午後九時西大門署員が提燈をつけて探しに行つたところ、漸く警官の印をみて安心して山を下りて來た――二日二晩飯も食はずにゐた事とて瀕死の狀態で警官をみて神樣の樣におがみ倒したといふことであつた

◇

五日午後七時頃本町三丁目東へ入る中國人の理髮店の前に數十名の人だかりがあつた、本ブラ連れッとばかりに集るとまたゝく間に數百人の野次馬となつたが、群衆の中から『安來千軒…』の安來節が聞えて來る、門づけと判つて本ブラ連口あんぐり

豫算節約案
復活要求强硬
一千萬圓位は容認

【東京電報】豫算節約案に對する復活交渉は六日から開始される筈であるが、各省の復活要求は頗る强硬なるものあり、井上藏相も最少限度一千萬圓前後の復活は避け得られぬものと見てこれが對策に腐心してゐる、本年度歲入缺陷は慎重なる見積によれば八、九千萬圓に達するのであるが藏相はフーヴァー景氣と今後の好轉見越から缺陷を約六千萬圓の節約案を立て不足の分は實與旅費手當の削減並に行財政整理の結果に待たんとしてゐるが、こゝに一千萬圓の復活を容認すればそれだけの赤字を出す計算となるので最後の逃路として震災善後公債法によつて本年度の復興費約一千萬圓を再び公債財源に求むる肚を固めてゐる、從つて一千萬圓以上の各省の復活要求は斷乎として拒絕の方針である

滿鐵正副總裁
赴任の途につく

【東京電報】內田、江口滿鐵正副總裁は五日午後十時十五分東京驛發列車で赴任の途に就いたが、驛頭には幣原外相はじめ原拓相も姿を見せ、川崎翰長、武內法制局長官その他官民多數の見送りあり、盛況を極めた、なほ一行は途中伊勢大廟、畝傍、桃山御陵等に參拜後、八日神戶出帆の香港丸で渡滿の筈である

けふ出發の
太平洋橫斷機

【シャトル四日發電】シャトル、東京間太平洋無着陸橫斷飛行一番乘を目指すロビンス、ジョーンス兩氏は五日早曉當地發壯途に上る豫定であつたが、天候情報不良のため又復出發を延期し六日の月曜日に出發することゝなつた

第二報知日米號
練習中機體を破壞
飛行不可能となる

【根室五日發電報】第二報知日米號は五日試驗飛行を行ふべく午前八時十分根室港において北西四メイトル國の風に向ひ滑走をはじめ約八百メートルにして將に離水せんとする瞬間波のうねりにフロートを叩かれ右頭支柱の上部機體を破壞し、右翼の附根も破壞して飛行不可能となつた

同機は二日總ての裝備を完了し四日まで濃霧中を各種試驗飛行を行つたが成績極めて良好で五日の試驗飛行を以て一切の試驗を終り六日汽船に搭載して壯途に上る筈であつたが計らずもこの奇禍に逢つたものである

青年日本號
盛んな歡迎
モスコーで

【モスコー四日發電】六月廿六日ゴロホヴエン村に不時着陸し廿九日汽車にてモスコーに到着した學生訪歐機操縱士栗村、隈川兩氏の爲め本日勞農飛行家各協會主催で盛大な歡迎會が擧行された

支那人を
保護した
有力者襲はる

五日午後五時頃府外延禧面合井里に居住する支那人三十余名は事件發生と共に同里朝鮮人某有力者が自宅に保護を加へてゐるを龍江面東[illegible]里の居住民その他數十名が押し寄せ投石し暴行を加へんとしてゐる處を警戒中の警官隊に解散を命ぜられ[illegible]二名が檢擧された

モラトリアム
國際會議
に佛國同意

【ロンドン四日發電】フランス政府は賠償金モラトリアム案に關し關係諸國の國際會議を開くべしといふイギリス政府の提案に同意したと報ぜられる、恐らく同會議は七月中にパリで開かれることにならう。而して右は四日午後二時間半に亘り開かれた佛內閣會議で決定されたと見られてゐる。なほ同會議においてこれに關するその他の重要な點に就いても意見の一致を見たが、モラトリアム案に關する詳細な手續きに就ては未だ決定を見てゐないと

細目協定のため
專門家會議組織
米國より佛國に
新に覺書を發送

【ワシントン四日發電】パリにおける第六次會談で米佛協定基礎案完全に成立したとの報に接した米政府は、四日夜深更パリに向け一切の技術的細目を決定するため關係各國の大藏省財政專門家よりなる一の國際委員會を組織し交渉の積極的終結方法を講ずべきことを提議した一の新覺書を發送した